昭和八年三月三日第三種郵便物認可
郵政特准掛號認爲新聞紙類

# 大同報

本日一大張

發行所 大同報社 新京特別市大馬路第三二號

## 社說

### 印緬南洋諸民族之解放觀

按美英之侵略東亞。所受壓迫最重。痛苦最深。而歷時最久者。蓋以印度緬甸及南洋各島嶼之民族爲最多且甚。按諸往史。印度人口。號稱三萬萬五千萬。中國而外。世界各邦無出其右者。但自一四九八年即受歐人之環伺交迫大剝其商權。至一七四五年。遂爲英人所一手把握。而以東印度公司制其死命。迄一八七七年。英遽併印益復爲所欲爲。遂滅絕印人自主之機。迨一八八五年。英又併滅緬甸。旁及俾露支各部。習爲印督統治之一省。緬甸位介華印之間。合俾露支諸部。人口約二萬四千餘萬。是則印緬諸民族呻吟於英人苛政之下者。多逾百年。少亦五六十年。其痛苦當何如耶。雖前次戰後。印人亟謀自治。英仍一味牢籠不釋枷鎖。即甘地拚命唱導不服從運動。絕食投獄至再至三。而桎梏如故也。故自此次大戰一發。英又強驅印緬諸軍。首犯鋒鏑之衝。但印緬志士。亦深體日軍之眞意。倒戈投誠接踵并至。日軍亦堅持哀矜之念。宏開善路。凡有來歸。莫不嘉納。至南洋諸島。若檳榔嶼馬尼剌菲律賓各地住民。憔悴於美英鐵蹄之下者。亦皆有百餘年間之怨久慘史。故今同深徯后來蘇之感。皇軍所至。於掃蕩美英殘敵之同時。莫不簞食壺漿。踴躍歡迎。天視自我民視。天聽自我民聽。民心所從即天心所向。於此已可確操必勝之券。而印緬南洋諸民族之解放運動。應此否泰剝復之機。固可事半功倍者也。故茲大東亞戰雖爲全亞諸民族之禍福鎖鑰。而當前之直接關係。蓋無切於印緬與南洋各民族者也。近數年來。印緬人士之呼號奔走於自主運動。如飢思食。如渴思飲。當此天假之緣。亟宜聯合南洋諸民族。揭竿蠭起。響應日軍。則雲和景從。何待筮龜。夫達成目的。登高一呼。聲不加大。而震聞自遠。勢使然也。幾不可失。時乎難再。忠義志士。亟興乎來。

## 倚帛要衝完全攻下 先鋒隊突入齊毛爾

【東京廿九日電】大本營陸軍部、廿九日午後五時卅五分發表＝日軍現正在馬來西海岸作戰、於廿八日正午許、佔領霹靂州要衝倚帛、擊滅殘敵、現仍向南方進擊中、

【馬來戰線廿八日電】日軍由馬來唯一大河霹靂河敵前渡河後、軍威益振、今該方面之攻略戰、已入於第二階段該河無血渡過成功、日軍將士意氣更見旺盛矣因之進展愈形迅速而有利、

即在○○日拂曉、日軍在馬來鐵道炸破地點附近、冒敵迫擊砲彈强行渡過該大河、一擧打破該大河南岸之敵、當時敵擁有迫擊砲十數門軍兵約六百、紛紛敗退、遂致日軍得以一兵不傷兵不血刃、而渡河成功、日軍○○部隊一方在羊腸山峽山路開路、一方修理敵兵破壞之橋梁且修且進、勇猛進攻、卒將霹靂敵陣打開、而占領該河地區最大敵之根據地、市、嗣更進攻、乃制南部霹靂州敵之死命、英軍遂陷於混亂之中、不可收拾矣、

【里斯本廿九日電】據新嘉坡來電稱、日軍席捲霹靂州北端後、勢如破竹、更向該州中部進攻、先鋒精銳部隊、廿八日已進入齊毛爾地區、

齊毛爾位於霹靂州首府倚帛市北方、爲馬來鐵道及重要道路一大要衝、日軍攻下齊毛爾即可制倚帛於死命、無怪英軍拚命抵抗也、英東洋軍司令部、亦承認右開情事、且發表謂二十八日、英軍在霹靂戰線與日軍交戰中齊毛爾地區、阻止日軍尙未能前進云云、

## 大東亞戰爭照片

(1)已歸日軍手之婆羅洲北部○○製油所 (2)被日軍佔領之婆羅洲○○砲台 (3)在溫奇登上船艇之日軍上陸部隊 (4)越南華僑舉行擁護汪主席大會、會場前之國旗揭揚式 (5)與該大會之會場盛況

## 日海軍潛水艦大活躍 美本國沿岸 夏威夷方面 擊沉破敵船十三隻

【東京廿九日電】日本帝國大本營海軍部發表＝廿五日午後五時半、日本海軍潛水艦、目下在美國本土及夏威夷方面作戰、與敵海上交通以深刻之打擊、截至十二月廿五日、判明戰果如下、擊沉船舶十隻七萬噸、大破船舶三隻三萬噸、破壞其他約五隻四萬噸、

## 日潛水艦活躍 美極狼狽防禦之術

【里斯本廿九日電】華盛頓來電稱、美海軍部、廿七日發表戰況如左、

一、東亞方面美驅逐艦一隻乃至四隻、因日本爆擊機隊之轟炸、蒙受輕微損傷、但並無死傷者、

一、美海軍於太平洋上、與輸送船隊協同活動、取對抗日本潛水艦之措置、結果該潛水艦隊不得不極愼重且小規模行動、

一、中部太平洋、美海軍已採取阻止夏威夷附近水域日本潛水艦活動之諸般措置、

一、大西洋方面無何報道

## 佔領薩拉瓦克地區

【東京廿九日電】據大本營陸軍部發表廿五日午後四時四十分佔領薩拉瓦克首都古晉、

【里斯本廿九日電】據新嘉坡來電、日軍上陸部隊已由婆羅洲陸續上陸、其主力部隊已將薩拉瓦克地區收歸掌中矣

### 馬來西部英軍 採用焦土戰術

【西貢廿九日電】新嘉坡電稱、路透通信員、在本月二十五日(耶蘇聖誕節)六日視察馬來西部地方前線、見該方面、英軍已採用焦土戰術、破壞情況、令人驚惜、歸後談話如左英軍已在馬來西岸一帶大事破壞、擬自毀膠皮樹園之膠皮樹木數百萬株、但樹數過多、一時不易毀盡、惟豫料必被日軍占領之都市及村落、全行徹底的破壞、而將食糧及飲料水急早先運走、然後放火大燒一切房屋橋梁等、光景極慘、

### 日軍由東南壓迫 菲島軍司令部發表

【里斯本廿九日電】美菲島軍司令部廿八日發表＝

一、日軍由東南部之壓迫逐步增大、但美菲軍仍勇敢抵抗中、

一、北部戰線無大變化、

### 香港失陷責任 重慶言明在英

【廣東廿九日電】因香港陷落、故重慶方面惹起甚大衝動、蔣側發言人廿七日宣稱如次：蔣軍爲救香港之危機故已派遣有力部隊南下、由日本軍側背衝出施展挾擊戰法、熟料香港陷落過速、誠屬遺憾也由此可見、英蔣兩方互用以狐驅狸之手段、推諉敗戰之責云、

殲滅擾亂東亞之惡狼

## 新嘉坡已瀕危機 敵軍依然妄想作困獸之鬪

【馬來戰線廿八日電】廿六日日軍於霹靂（貝拉克）○○河南岸地區、捕虜敵第十一師團工兵隊長某大佐一名、據該捕虜言稱、馬來英軍因於○○河以北之戰鬪所蒙打擊甚大、故新嘉坡之防衛已迫至最大危機矣、

即敵防衛軍之總兵力合計約○○餘名、北部馬來國境由印度兵第十一師團主力防衛之、克達巴爾東岸國境線一帶由獨立第九師主力防衛之、中部國境一帶由蘇格蘭兵隊防衛之第十一師團長萊俄中將爲北部國境警備軍總指揮官野戰軍主力均配備於焦赫爾、新嘉坡一帶、當馬來英軍當局知悉日軍由馬來半島上陸後、即急向新嘉坡及克達巴爾方面派遣增援大部隊、但十二日自日軍突破幾特拉線後、此等敵軍悉被擊潰、萊俄中將僅以身免、戰傷戰死及投降者壘不勝數、

一方克達巴爾附近之戰鬪、英軍亦蒙莫大損傷、敗殘部隊已陷於日軍重圍下、中部國境地帶之敵已陷於潰亂狀態、

更有五、六千名之敵軍因幾特拉線崩潰、故已倉惶失措、被日軍梟首者不下千名、現新嘉坡當局已驚慌失胆、狂奔整備殘存敵軍、企圖作困獸之鬪云

## 德國空軍擊沉 英輸送船砲艦

【柏林廿九日電】德軍司令部廿八日發表＝

一、克里米亞半島、刻赤海峽方面、德爆擊隊對敵船舶加以猛攻、共擊沉輸送船三隻總計二千八百噸並大破砲艦四隻、

一、德空軍廿七日夜在英格蘭東海岸、擊沉六千噸級商船一隻、

一、廿七日英海軍部隊、企圖由諾威海岸二地點施行上陸作戰、但已被該方面之陸海軍部隊擊退、該戰鬪中、德爆擊機隊擊沉敵驅逐艦一隻、並予巡洋艦一隻及驅逐艦一隻以莫大損傷、

一、廿七日德軍由空中戰並地上砲火、擊墜敵爆擊機十架云

## 蔣兼任外交部長

【北京廿八日電】重慶政權已任宋子文爲外交部長但在宋子文由美歸還重慶以前、由蔣介石兼任外交部長之職云

## 討伐奏凱歌 治安全確立

建國十年以來、我警察官吏之積極活躍、或征討荒陲、殉職者實達多數、其功績誠可標青史而垂永久茲當康德八年終了之際、討匪凱旋竟無一名陣歿者、可知治安之完全確立、對此、治安部及關係者均欣快不置原警察官之討匪自建國迄今、毫未間斷、其間每月均有若干殉職者、而此次全員凱旋、實爲建國以來第一次、因是谷口警務司長談話如次、

建國當初、曾有卅萬匪賊橫行國內、嗣經滿日軍警協力討伐、遂逐漸肅清、然每日均有相當數目殉職者、今最後一次之討伐、竟全員凱旋、足徵治安完全確立茲當建國十周年將臨之際、更應强化陣容、務期全數掃蕩、不存一匪以副王道樂土之實云、

## 敗戰國首腦 連日討議對策

【斯德哥爾摩廿九日電】華盛頓電稱、羅斯福於廿七日晨來、會與英軍政首腦部及各國代表會議達八次以上、其中六次蔡奇爾亦出席因此與日德意爲敵之民主主義諸國之統一將向西半球各國民大事誇耀、

會議係午前十時在白宮開始、最初僅討論美國問題、然後順次與美洲各國代表、對樞軸交戰各國代表、及比利時、挪威、丹麥各亡命政府代表間舉行會議、主要出席會談者爲斯帝姆遜陸軍長官、馬夏爾參謀總長、阿諾德美空軍司令官以及胡適重慶大使、李維諾夫蘇聯大使、霍浦金武器貸與計畫局長官、魯頓荷蘭公使、哈利伐克斯美國大使、金谷加拿大首相等、加入前述亡命政府代表及澳洲、新西蘭、南非聯邦、印度等英自治領代表、爲數甚夥云

## 葡駐英大使歸國

【里斯本廿九日電】英澳軍不法占領的摩爾島、頗惹葡萄牙各方面憤激、該國政府屢對英國提出强硬抗議、據確息葡駐英大使門泰羅、豫定數日內歸國

府、廿七日發表、魏維爾英東洋軍總司令官、今後擔當緬甸之防衛、又印度軍參謀長哈頓中將、已奉命任爲駐屯利比亞英軍司令官云、

## 重慶焦燥抗戰無餘力 太平洋上英美總崩潰

**國際情勢展望** 【南京廿九日電】

△重慶之焦燥、重慶自開大東亞戰爭開始後、即歡呼曰「吾等之抗戰成功矣」、於是宣言「總反攻」、但迄尙未動即被日軍摧毀、其實爲抗戰已無餘力矣、故又展開外交手段、與英國締結軍事同盟、但據其內容看來、不過僅爲共同防衛滇緬公路及共同利用重慶領土內空軍基地而已綜觀之能使重慶有利者甚鮮也、此外重慶又曾向蘇聯派遣特使企圖强化紐帶、但史達林能否與蔣介石同流合污、尙屬疑問故重慶已陷於焦灼狀態矣、

△美英合邦因日軍在太平洋上收得莫大戰果美英已感受重大脅威矣、故美英首腦部、不斷協議作戰對策而蔡奇爾首相又會携英國軍需相及陸海空軍作戰首腦部等遠赴華盛頓與美國協議再建戰線之對策、但此舉不啻自認敗戰、夫實力不濟、終有何用據消息方面觀測兩國或將合成一團、締結同盟、有合邦之意見焉、

△汎美會議之趨向澳洲加拿大、荷印等不過只追隨美英尾後而亂行戰爭耳、故雖宜稱設置聯合戰線、但能否成立頗屬疑問、假使可以成立其問題總括有一即爲南美之向背及蘇聯之動向也南美各國之向背、實可決定美英長期戰之成否、故美英擬於來春在里約熱內盧招集汎美外相會議、屆時實可決定南美諸國之動向、故吾人應深甚注目之美英拉攏南美之網羅、厥恃蘇聯、但據蘇聯之聲明、蘇聯仍未有與美英共運命之關係、但蘇聯之外交、夙以迷離見稱、故實難豫料其歸趨如何也、

△希特勒之重大決意、友邦德國會大事異動人事希特勒總統親任陸軍總司令、希特勒總統有所重大決意者、實與日本實行大東亞戰有莫大關聯也、據希總統之決意大約如次

一、無論任何妥協、憐憫和平均不屑視之、一心尙在完遂目的

強化樞軸國軍事、經濟外交之協力、

一、因日本軍在太平洋獲得制空權、制海權故、樞軸國之協力關係愈見有利

## 美國醜態畢露 紐約市民反對羅斯福

【里斯本廿九日電】因日軍連次戰捷、美軍屢屢敗退故紐約市民反羅斯福之機運漸次濃化、均不信任政府所發表事項之內容矣其中或有一部份市民呼稱美國有如斯慘禍者、應歸咎於英國駐美大使哈里法克斯之身、由此可證美國國民不但反政府、而反英之氣運亦漸激昂矣、

## 再轟炸馬尼拉港灣 投下巨彈四處起火

【里斯本廿九日電】據馬尼剌之報道稱、日本航空隊、繼廿七日午後之大爆擊、於廿八日又大擧空襲馬尼剌港灣地區、歷二小時、對重要軍事目標投下炸彈、是日空襲警報、自午前十一時廿分發下、至午後一時廿八分始漸次解除、此期間中、飛行機對港灣施設及巴西克河上船舶、猛烈轟炸、被害程度現已判明該地區四處起火至四時半火煙仍然冲天

## 日軍於鄂爾多斯平原 展開大殲滅戰

【鄂爾多斯前線○○廿八日電】冒衝酷寒向鄂爾多斯平原進擊之窪田、高濱、松山、中山、棚田等部隊廿六未明攻略歲登（包頭東南七十哩）及其南方一帶敵陣地、該日夕刻將歲登東北方一帶之敵陣地悉加奪取、廿八日窪田、山崎、高濱各部隊又陷丁紅窖、現更前進中、

一方○○部隊廿七日朝轉鋒東北向、痛擊據搪圩台（苞頭西南四十哩）喇嘛廟而行抵抗之敵軍收莫大戰果、當此戰鬪中蒙古軍精銳鄂爾多斯挺身隊亦協力日軍在最前線勇戰、同時日陸軍機亦猛烈轟炸敵軍、制敵於死命、

### 日軍制壓澧溪

【江西○○前線廿九日電】日軍古東各精銳部隊、廿七日午後業將武寧周邊完全制壓、繼又衝冒酷寒大雪與泥濘急追敗敵、是日夜半突入第七十八軍團司令部所在地澧溪（江西省西北部）、不暇稍息徹底掃蕩附近一帶之敵廿八日夜沿峻嶮山嶺、正向三都、（澧溪西方四十五公里）猛進中云、

## 本報年末休刊啓事

茲屆年末、本報循例自三十日至卅一日之兩日間半休、每日出版一大張、康德九年一月一日新年號出刊四大張、此啓

**關於生糸保有數量登錄之件**

弊會此次基於當局之指令凡生糸輸入業者、生糸販賣業者及絹製品製造業者等須將以加工或販賣爲目的保有之生糸施行登錄故請對於左記事項熟悉後至康德九年一月十日止向本會報告是荷

記

一、凡生糸保有業者將康德九年一月一日現在保有量報告之（樣式可向本會或本會支出張所處詢問）

一、康德九年一月一日以後欲將生糸移動時（販賣、加工及藏置場所之變更等）可通書函得經本會之承認

一、生糸輸入業者或絹製品製造業者康德八年九月三十日現在量已報告者亦須再度提交之

一、提交場所　本會或本會支出張所

康德八年十二月二十日

新京特別市日本橋通り二〇

社團法人 滿洲纖維聯合會

**公告**

本縣公署於康德九年度辦理之工場財團及鑛業財團登錄之登錄公告於新京特別市發刊之大同報紙上揭載之特此公告

康德八年十二月廿七日

懷德縣公署

**失照聲明**

啓者敝人於早年價買坐落輝南縣輝南街太勝區基地三畝七分五厘東至街公所西至中央銀行邵恩波南至道北至道領有邵旭東領名三園戶管二張（一張二畝五分一張一畝二分五厘）於大同元年刀匪變亂時焚燬除呈請縣公署補發土地執照外登報聲明作廢

業主邵旭東管理人張香閣啓

**萬元號遷移聲明**

敬啓者敝號自今春成立以來多蒙諸相契指導援助有以育成致其營業狀況稍見進步因舊址不敷佔用乃覓妥（城內南大街）市房一所刻已遷移就緒整理一新定於康德九年一月一日正式開幕惟處此非常時局下本自肅節約之精神不再舉行開幕典禮凡我契友婉言謝絕祝賀謹此聲明尚望原宥

新京 萬元號拜啓

**尋找遺失物**

一、品類　書類入赤色皮手提鞄（內容品上有相浦定市之記名）

一、寸法　縱八寸五分　橫一尺二寸

一、日時　十二月二十五日午後六時三十分前後

一、場所　吉野町金泰前附近馬車上

右物品有向左記告知者甚謝呈相當之謝禮

姓名在社

**失照聲明**

敝人時雨鑿買得李文海地照一張坐落興隆堡街村中間地一畝八分東至張百有西至王讓臣南至道北至王龍閣、同元年六月間刀匪變亂將照丟失未出現今除呈請輝南縣公署補發新照外登報聲明舊照不論落何人手一概作廢紙無效特此週知

時雨鑿啓

**遺失照條作廢**

啓者敝人於大同二年借春耕貸款領有滿洲中央銀行輝南支行第一七七號存照收據一張因不慎將該收據遺失特此登報聲明作廢

輝南縣樓街村張勤啓

**漢醫考試準備講習會募集學員廣告**

募集名額　壹百名

報名日期　自康德九年一月二日起至康德九年一月末日止

受驗日期　康德九年二月一日上午九時本會講室

本會備有簡章附郵票四分函索即寄

新京市東四道街

新京漢醫學講習會啓事

**工具、軸承輸入並販賣業者指定之件**

依經濟部令第二二三號及同指令第六〇四九號此次指定爲工具、軸承之輸入業者並輸入販賣業者務請速照荷

附詳　指定輸入業者並指定輸入販賣業者之名康德九年一月五日附於政府公告之故乞參閱爲荷再者關於詳細請向本會事務所或最近省商工公會（關東州內州廳）處照會乃荷

康德八年十二月三十日

新京特別市長春大街三〇七

滿洲機械工業組合中央會

（電二—八四八五）

# 居民重見天日

…同復工事、廿七日一部電話已行開通、而物價方面戰爭勃發以來騰至五倍、乃至卅倍、但日軍進駐後、竟見安定、廿七日豬肉一斤下落至四元、牛肉三元、野菜一元、麵類一圓（全部香港錢）漸向落價方面傾注、民衆對日本軍深表示信賴之心（照片＝上、野戰整備炊事之槍後勇士、下、八日開電擊戰洗落征塵之勇士）

# …皇軍 …盛舉行

…本部主辦 …安部大臣 …蹟、市民 …以便未參

# 婦女時局座談會（五）

司會：張先生的意見怎樣呢？

張：我從買東西說起吧、人如果不瞭解非常時局的人、往往恐怕用品不足、以致多買多存、造成存貨的現象、我想最好是應用的東西少買、

司會：從事文筆生涯的女人們、應該抱何種態度呢？吳先生

吳：這一點倒很難說、寫報道文學嗎？我們又沒到現地去恐怕也不是閉門造車的事、不過我想本着槍後生活的目標、怎樣能喚起國民、幫助共瞭解時局、大概這都是寫作的人所應有的使命、

司會：朱先生也是常執筆的人、您以爲應該怎樣才對？

朱：凡寫作都是合於時代的、現在的超非常時下應該寫什麼東西、這是大前提、不現在當大東亞戰爭方興未艾之際、不論甚麼文學都應該表現戰時彩色才好、

司會：對現時的闊太太、我們應該對她們有怎樣的要求、現在即使職業婦女已經協力戰爭、而對奢華的闊太太們、我們得想甚麼方法去啓發或誘掖、

田：我以爲對於太豪華的婦女們、應該先警戒她們改掉不良的嗜好如打麻雀等、再就是獎勵其節約、使其鍛鍊一副好的體格、

丁：報紙方面提倡起來、然後促其覺醒改善、一定很有效果、

司會：目前的獻金運動、國民都很踴躍、但是女人獻金的、似乎少一點、諸位想應該怎樣呢？

朱：最好還是得促進其明瞭國家的多事及第一線上勇士的苦難、然後用無線電及電影等去宣傳都能收得效果的、

司會：眼看快過年了、戰時體制下的新年、一定和例年不一樣的、諸位以爲戰時體制下的新年應該怎樣過才對？

董：現在的時代、是不能像先前那樣奢侈了、如以前一到新年、人們都要賭博、豪飲、放浪形骸、以上都有些違背戰時的自肅精神、所以戰時體下的新年、我們不可過於貪圖娛樂、

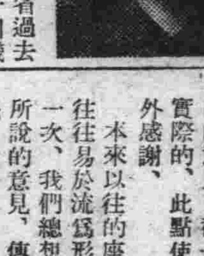

李：我以爲年是一年的開始、正是一個反省過去準備新的出發的一個機會、非常時下是不應該奢華的、視在需要宣傳獎勵、促進人民自覺、減少舊時代的年的觀念

司會：裴先生的意思以爲怎樣？

裴：我想當戰時體制下、過年應該力求節約自肅、要明白戰時下國民生活之眞義、國民自然而然地就知道怎樣節減過年了、

司會：綜合以上諸位所貢獻的意見、都是極切合實際的、此點使我們格外感謝、

本來以往的座談會、往往易於流爲形式但這一次、我們總想把諸位所說的意見、傳達到國民大衆層去、而且更進一步脚踏實地去工作、例如對婦女之時局宣傳、以及對豪華女人促其自肅、然後導向理解時局之路、則本座談會雖然時間很短、出席的人數也不太多、但拿効果來說、是我們表示十二分的歡喜的、以上算是閉會辭　—完—

## 戰時小報

華盛頓自廿七日晨以來、美英自不待言、反樞軸國、亡命政府代表等均集合一處、討論今後對樞軸國共同作戰計畫、這種弱小國的集合、倒很令人佩服、可是其中有很多不在人世的亡靈、如果起名很可叫做地獄會議、

× ×

日本最爲得意的潛水艦活動、實在使人驚嘆、美英通商線已竟全被切斷、據說美英海軍當局對潛水艦戰術、似正講求何等對抗方策、可是日本潛水艦直至今日的活躍、不過是序幕、從今日起將開始正式的攻擊、他們如果知道此事、就能覺悟什麼對策也是靡有用的啊、

× ×

葡英間的關係、因英澳洲軍的占領的摩爾島突然硬化、據說葡駐英大使近將携英國親書歸國、一面佔領人家領土、一面又拉攏人家不讓離叛、這個着兒、眞讓人受不了啊、

× ×

泰國政府、擬於最近創設中央銀行、以確立該國自立的經濟體制、脫却英國勢力、由經濟方面、向大東亞新秩序建設途上邁進、

× ×

美國政府、不論對內對外、慣用謊言、自欺欺人今與日本開戰、一再戰敗、眞實消息、傳遍美國、致美國國民、大爲驚慌、已知美國政府一切宣傳、全不可靠、羅大總統只會大言欺人、因而惹起反羅大總統熱、尤以紐約市民、已全不信任美當局發表之一切戰況、反以日方消息爲可靠、爭先探聽日方戰況消息、暗買日方發表之印刷物等、且說他們美國又擬建造大戰艦數隻、然幾時能造成呢、再等幾年恐怕美國就完了吧、那時縱然造成、也用不着了、

## 大東亞戰爭漫畫展

…演 …界驚讚、今 …即是解放黃 …人壓迫的戰 …陸路或水路 …洲的白種人 …淸搾取的野 …侵略、土地 …東吸盡我們 …給他們作奴 …江邊上用蔗

…發套黃色人、送到歐美船上、便當奴隸販賣、名之爲賣豬仔、這是事實、吾人慣信命運、遇事退縮不前、開局與創造的人類本能漸失、所以由此次大東亞的戰爭中、應當認清、這便是我們的解放戰爭、再有建設東亞共榮圈一語、已成了吾人的口頭禪、但共榮圈有多大共榮圈是什麼作的、

…不能不有此懷疑、實則共榮圈就是爲東亞十億各民族的生產自給自足亞洲當享有的膠皮、錫油、棉布、麵粉都被美英人從印度、印、澳洲、南洋給援取去了、我們要把這被人家搶去的東西奪回來、這是開發資源、生存在大亞細亞的人們、再盡量生產物資、這也是開發、所以說這次的戰爭也就是開發戰爭、謀求亞洲人類的共存共榮、所謂是共榮圈的安定這就是建設云（下略）

本報爲喚起槍後國民對大東亞戰爭之徹底認識、已於大馬路振興合百貨店舉開漫畫展覽會（二十八日起三十一日止）希望市民踴躍往觀、幸勿失此不再來之良機云

# 國民對大東亞戰爭 宜具徹底認識

大東亞民族的光明歷史、是向來爲歐美各國國民所贊美的、友邦日本萬世一系的皇室和蒙古元朝征服西歐的武功很可值得誇耀於世界而無比的、但是英美兩國在近百年來、自恃科學進步矯於物質的文明、看我們東亞人爲病夫、時時想出巧妙的手段、意欲置我們於彼等之足下、於是先後把南洋各地及印度緬甸占去吸收了各種物資奴隸了各地人民那知道我們東亞首先在日本有了先覺者、就是明治天皇陛下在登極的時候、立刻開始了維新政策、科學政治突飛躍進、充分昂揚了大和民族的精神、在日清日俄兩戰爭後、使世界各國震驚、都以爲要有黃禍發生、這時候中國也有了先覺者孫文氏高唱大亞細亞主義、在那時我們東亞的各國本來毫無隔閡可是未能堅固團結起來的原因、不外是英美等國從中離間、同時更設法阻礙日本國的發展、待至滿洲事變我滿洲帝國應運建國以來、彼英美等國更覺眼紅、他們知道有了和日本一體不可分的滿洲國乃是東亞復興的基礎確立、於是乎彼等大展魔手、盡力拉攏蔣介石、不惜金錢和物資的損失援害我東亞民族的團結、乃於康德四年促成了中國事變、其後更蔑視我日滿兩國的實力、於實用經濟封鎖的毒辣方法外、並結成美英蔣荷等的軍事包圍陣、擬以屈服我日滿兩國、矧不知我日滿兩國國民、在日俄戰的時候、都已具有了興亞的決心、所以終於本年十二月八日、友邦日本的海陸空軍照着德國先發制人的戰術、出動了王師不到兩旬間、英美在遠東太平洋軍力全滅、關島、香港等重要海軍基地先後失守、友邦皇軍的勇敢武力威壓英美兩國、使他們官民驚慌失措、這眞是我們東亞民族復興機會到臨、不可錯過、我國四千三百萬國民、絕對得要有日滿一德一心不可分的信念、要追想我們東亞的光明歷史、日俄戰爭和滿洲事變等的經過、大東亞共榮圈必要由我們大東亞有色民族來自己建設更要深記日本天皇陛下和我皇帝陛下精神如一體的關係、所以我滿洲國國民對大東亞戰爭、要本着日本必勝的信念去衷心殷切期待着、吾人更要知道南洋各地、和印度緬甸都是我們東亞人的舊有物產寶庫、今次大戰後、一定可以在最近就能收回那時候我國所感不足用的棉布、石油面粉、膠皮、毛啦、麻啦的、自然能無異的充足起來、可是英美兩國的野望一時不能死心、所以我們國民還得有長期作戰的準備與一切的覺悟的應付云云

## 克服非常時必要堅强體魄 大學生患神經衰弱症者多

有健全之體格始能有健全之學問、學生在校勤勉功課、固屬重要但尤較重要者即爲體格之鍛鍊、故縱學問雖如何優良、一旦因病而死亡、退學、休學等、此實屬人生不幸之事、我國年來教育發達大學林立、此等學生之健康狀態如何此實爲國人所注目之事、茲據民生部調查最近全國大學生因病死亡者占總數千分之八、退學者爲千分之十五、休學者千分之四三、缺席者千分之一五九、而死亡者中以患呼吸器結核者爲最多占死亡全數千分之四〇六其次因疾病而退學者亦以呼吸器結核爲最多占退學全數千分之三五六、神經衰弱占千分之二三二、再者因病而休學者、又以呼吸器結核爲最多、占休學全數千分之三五一、肋膜炎占千分之二〇六、最後因病而缺席者更以呼吸器結核爲最多、占缺席全數千分之三四、神經衰弱千分之七三、胃病千分之一五三、

據以上之調查、足見大學生以患呼吸器結核及神經衰弱者較多、今後學校當局及學生自身宜如何注重衛生、自不待言云、

## 槍殺神崎警長 又一兇犯被捕

今夏於安民廣場附近、殺害神崎警長事件之主犯郭某、被首都警察廳及各警署努力搜查逮捕後、經吉田班長審訊結果、業經眞象大白、並捕獲共犯已一再刊於本報、司法科當局、認爲該案共犯之衆多、於數月來於秘密中審訊之結果日前又供出供犯張鴻林（四十歲）一名乃於前日、於興安東省扎蘭屯、將其逮捕、原張某乃一無業匪徒、於數年前同殺害神崎警長之犯人、同作强盜生涯、於康德五年舊曆年末、於南關頭道街憲兵隊前、搶奪馬車之事件、即爲該犯所爲、此次因株連而入獄、可謂天網恢恢、疏而不漏云、

…仍受共背 …共勢力 …深蒂固、牢 …十餘年來、 …害之手段 …德起日華事 …新秩序建 …當此重大時 …文同種之 …爲世人所共

…地檢察官 …洞庭

…認、徵諸歷史亦極明瞭、且由地理關係上言之、東亞有識者間夙以日華兩國乃係唇齒相依、具有不可分之關係惜乎當時中國之爲政者、內則不講富國利民之道、惟以私利是圖、外則專事得意之驕橫政策祇昧於目前之利益、固守其小量之立場置東亞當局於不顧、更不知聯合唇齒之邦、兄弟之國、以共同防禦於外侮、而期東亞和平之建設、此種憂鬱之空氣醞釀已非一日、終致事變之爆發、蓋不外乎基於致策運用之錯誤、乃爲世人所公認之事實、亦東亞民族只顧利益、不顧共存之一大弱點、吾人處今思昔、猶覺可嘆、想海內同胞亦不無所同感者也、

我滿洲帝國現正處於國家非常時、凡吾國民似應悔悟過去東亞民族之弱點與錯誤、須徹底認識日滿兩國具有不可分之關係與意義、爲達成日滿兩國於東亞所負之重大使命應本諸共同防衛之宗旨、以斷然之態度、而應付刻下之決戰時期、當此時也、凡吾國民應有新認識與新理想、俾努力建設新天地於東亞、吾人深宜了解者即日華事變日滿兩國原非以中國人民爲仇敵不過爲促彼被人操縱之當局者反省而已、是以吾人所以奮勇參加聖戰者、其目的乃在以暗地挑撥日華兩國戰端、破壞東亞和平之背後勢力爲對象、

自太平洋戰爭開始以來迄今不過二旬、勇武無比之盟邦海陸空軍、初則馬來與夏威夷兩海戰已獲得絕大之勝利、繼則又將關島、香港占領、而馬來菲島亦告危急、不久自可決定勝負、不過以美英爲中心、所結成之A・B・C・D包圍政策至此亦完全失敗、同時在此時期、亦正是民族思想糾正之時期、須將過去之舊思想舊觀念、整個打破、尤其應將誤信美英之錯誤之觀念、清算一切、而勿惑於流言、步庸人自擾之愚、更應協力於國家統制經濟之政策以安定民生、於斯吾人更應了解者、即所謂理想之東亞和平與共通文化之日滿華三國以至全東亞民族能否實行堅固之團結而決定、故處於決戰體制之下吾滿洲帝國實行國家總動員、則吾國民皆應集於一致團結之體制下、爲東亞和平、爲世界和平、惟有齊向建設道義世界之目標勇往邁進一途（照片＝楊潤庭氏）

## 國民指導委員會解散

我國自實施國兵制度以來、收得輝煌成果、迄今國軍之威容已昭示中外矣、使國兵有如斯成績者、不得不歸功於國兵指導委員會、該委員會因完成重任故本年即行解散、據該會在本年最終之中央委員會之席上報告國兵制度概況看來、堪證其業蹟之卓著其所實施之方針、大約康德六年四月起亘一年間爲第一期、此間端注重實施豫備宣傳及確立指導機構事宜、至康德八年六月國兵第一次入營止爲第二期此間注重徹底國兵制度及軍事援護法之趣旨、然後再移入第三期、此間勵謀介紹國兵入營後之實情及使一般民衆深刻認識施行國兵制度之趣旨、當實施第一步工作時、本豫料必要相當挫折執知竟收意外成績、當實施第二步工作時、所收之成果更爲卓著、國民對國兵制度已能澈底認識、均一掃好人不當兵之觀念云、

## 大東亞戰爭影片 第一報九龍入城 新年於首都影院映演

自太平洋上燃起砲火、日軍的威力壓制美英的陸海空至於死地、滿映時事課爲把日軍的威武介紹與全國民、特趕速攝製『大東亞戰爭第一報』、內容係九龍入城、爆炸香港等、十二月廿九日編輯竣菁、三十日沖洗完成、卅日檢閱、新年一日在首都上映云、


# 痰喘咳嗽一服除根

本藥喘治無論如何難症之痰喘咳嗽、亦必使其除根、誠名藥也、原料係以高貴藥材所配製、而基於學理、以東西兩洋醫術之最高技術、精製綜合之藥也、服之自奏神效、故不特苦於長年慢性痰喘咳嗽等病者、即急性之目下患病中者、祈購買服用一服立刻便可除根、使咽喉轉佳、其樂陶陶、而本藥治療時、決無變成肺炎肋膜炎、肺結核等惡症之虞、是以博得佳譽、

注册商標 龍角散

龍角散既爲鎭咳良藥質之配劑故雖少量亦奏効果且香味尤非常爽快故雖病人幼童最嫌藥之人亦樂服用也。

患左列病狀者、卽祈服用之

龍角散適應病症
（痰咳）凡頑痰不化咳逆不止之人
（痰喘）凡痰咳塞喉呼吸困難之人
（頭眩）凡咳嗽頭眩不能安眠之人
（流感）凡因流行感冒患咳症之人
（肺勞）凡肺患勞症咳嗽無力之人
（痛血）凡痰有臭氣時帶血痛之人
（失音）凡暫音啞聲咽燥喉痛之人
（老人）凡老衰或病後之虛勞咳嗽
（小兒）凡小兒之百日咳及麻疹咳嗽
又其他呼吸器官疾患之痰咳嗽、亦能巧妙根治、無論如何之難症、若能繼續服用一二星期、必能奏效、而早使康健者之擧例云。

藥價 四日分 三十八錢 八日分 六十二錢 十八日分 一圓二十五錢 四十日分 二圓五十錢 六十五日分 三圓七十錢

東京市神田區豐島町 總鋪 株式會社 藤井得三郎商店

全國藥房均有出售

啓者敝社…深爲感謝…特此…新式…工業發展…

最新式織毛毯主要粗紡機

（紡績染色 製綿織布 漂白拉寬 印花提花 平光脫水 製紙整理 印刷撚系 鍋爐 及其他各種機械販賣）直輸入商 新古機械

奉天市瀋陽區小北街二段一五二號 興滿洋行合資會社 營業電話（二）二六一七番

# 新年臨時休業啓事

光陰如駛歲云暮矣一年來辱蒙各方惠顧與指導、敝店等於統制經濟下竭盡協力之責、衷心不勝感激、茲者爲進一步順應政府消費節約之國策共同諒定新年元旦（康德九年一月一日）臨時休業一日今後尙祈各方倍加愛護無任欣盼此啓

新京特別市大馬路 泰發合百貨店 振興合百貨店 同啓

# 奉天 女子打字專門學院 招生

資格 國民優級以上學校畢業或有同等學力者
額數 普通班速成班招收新生各參拾名
年齡 十六歲以上廿五歲以下之女子
章程 入學詳章附寄外城欲學者有函索即寄
代打 各種文件迅速…
畢業生如有未就職者希至急來函以便推薦
校址 奉天大南關草市街…奉天市大南關…通天街路西

# 招生 新京文化國民高等學校

其他一切詳細到本校詢問

第拾九集出版 張淸山著 洪武劍俠圖 每集價一圓 奉天鼓樓北華福記書局

養鷄之秘訣 實際育雛法 1.80 .06 .50 .03 農業進步社 農書目錄贈呈

大同報

為完成東亞聖戰 須强化弘報陣容 省當局招見記者要望協力

【四平】省公署、自開通信員、支社長等…徐省長、野田…設以來、一、制定例會…要求、至四時半、在…一致向支援盟邦、遂行國…圓滿閉會云

省民認識時局 端賴弘報宣傳

徐省長對記者談 本月八日、友邦日本…以解放東亞民族之…

縣統監部準… 打倒美英…

【法庫】縣青少年統監部、鑑於目下內外情勢之緊迫、又値日美宣戰時局重大之秋、茲爲昂揚青少年之志氣、發…

…蔣透、乃特主催、時局對策研究大會、業於本月廿四日、盛大舉開、經過要點均誌本報、當大會研究…勵全市民、對時局認識之和合、錦州、本部、爲激而祈禱皇軍戰捷、茲協倒美英、以物心雙方協力赤誠、奮起堀起、乾援打際滿洲國民、爲獻銃後之使滿洲國民慶幸、茲當斯起始以來、捷報頻傳、深期驅逐美英遠東、自戰爭…之意氣、計未逾一小時之間、而收得千一百二十元…問金、以資表揚國民槍後起、向大會席上、獻納慰堪慰、深爲感激、當各奮…東亞戰爭之皇軍、忠勇…多數參列

……體、一致奮起、實踐日滿共同防衛之眞精神……分頒發……局詔書、國務總理大臣有訓諭、昭示於國內、……等國民、拜領之下、實感激不置、回想我國自建國以來、已有十年、在此十年中、一切均蒙友邦指導育成、故今次大東亞戰爭勃發、實與我國人民以報恩之良機、我國內日常需用物資、以往多賴友邦之供給、但友邦現正擔負懲美英重責之時、我國倘以要求供給必需品而紛擾友邦、不但爲不可能之事、且爲不正當最羞恥之行爲、故希省下人民、徹底了解此種情勢、警忍一時之困苦、一面協力政府……

是爲本省當局所最切盼者也、以上諸點、如使省民徹底理解與實行、當然一責因無旁貸者、但擔當指導國民重責之諸位親祉要員、於省當開設以來、已蒙諸多援援、今後更應與省方聯繫之連絡、打成一片、與時突破難局、物心支援友邦、……邁進、以期邁到東亞新秩序之……

## 實踐支援盟邦 由增產節約起

……省次長談……

盡檢後熱意、迅上邁進矣、由全國省長、省次長兩會議席上、張國務總理大臣及武部總務廳長官、指示詳盡、由報端即可知之、所謂高呼以物資與精神……日本者、……以口頭、亦無濟於事實、必定先由增產與節約兩事作起、然後方證明精神支援之堅固、好期……

盟邦皇軍、自膺懲美英出師以來、節節戰捷、造成戰爭史上未曾有之偉蹟、我國內人民聞知後、莫不歡忭鼓舞、喜悅非常、皆以感激之心、爭相獻納皇軍恤兵金、以表檢後國民之誠意、……

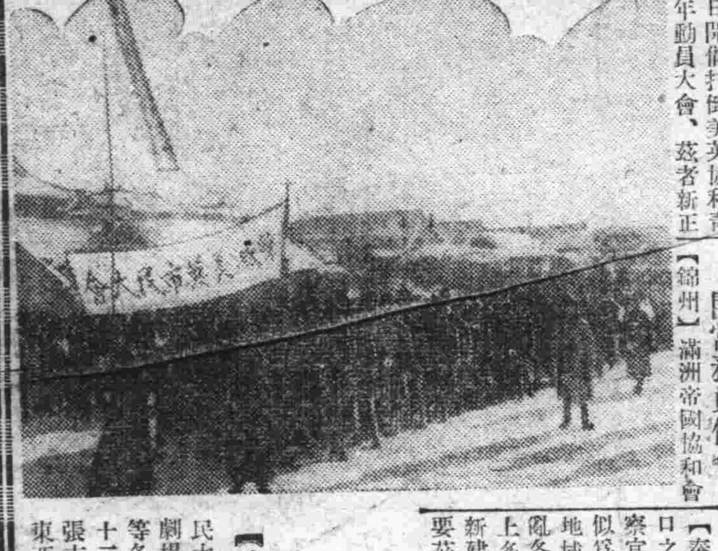

## ……備舉開 動員大會

……牙院、振興絲房、……益三、蘇紀軒、麗衛……茹蔭亭、劉海洲……主徵祭、劉占元、……一十元者＝石子範、……介良、……接此、國民滲透時局、……氣激昂、獻金懇軍、以……民衆愛國之志云」

……犧牲報國之精神、以擊……碟之醜類、復其於省……之本旨、將於來年一月……日開催打倒美英協和青年動員大會、茲者新正……

## 市北關區分會 開常務員例會

【錦州】滿洲帝國協和會錦州市北關區分會、茲本市本部之規定、每月廿五日、舉開分會常務員例會、……

【泰康】杜爾伯特旗歲末同情週間實施委員會、遵照省令、辦理歲末同情週間、以資救濟當此冰天雪地、饑寒交迫之貧困同胞、本旗茲定於康德九年一月二十一日兩日間、舉辦演劇及音樂歌舞大會、各方刻下正當努力準備中、彼時定有一番盛況、事先發行入場券每枚七角、以做捐助基金各機關及一般商民、向極慷慨好施、屆期定能當仁不讓、而一般啼饑號寒之貧困者、亦可共慶新歲矣

## 募集資金 建築警察官舍

【奉天】擁有百三十萬人口之大奉天治安、端賴警察官之維持、故警民一心似爲必有之現象、奉市內地域擴大、警官住宅多散亂各處、萬一有事、對招集上多欠靈敏迅速、故有另新建設大量警官住宅之必要、茲由金奉天省長爲發起……

……會書記劉寬、同楊工作員將本年度、該會所擔當軍人慰助員費、總額壹千八百圓、已收到一千三百餘圓、其餘額、在年前最短期內、必爲催徵告竣、足證該劉書記同楊工作員、勤於職守、並王分會業、背飭有方、熱心會務之所致云、

……於二十四日午後一時、召集分會常務員、隣組代表、卅餘名之出席、由林承德分會長、……致開會之辭後、執行遙拜儀禮、唱歌各式終了、乃協議應行事項、及新正元旦日年賀、奉公諸問題、至四時頃、始行散會云

## 新年飭令勵行 廢除虛禮

已迫眉睫、……國運動起見……事囑託會議……講演申述之……監部運動之重要、而今後之時、諭一般國民、亦必均決能共同協力邁進云云深悉、而相互恪守云

……協和會、……使國……財物資源……

## 市本部開委員會 定來年工作方針

【奉天】廿四日午後三時在協和會市本部召開之本部委員會議對左列事項決定、

一、警察官舍之建築……慰問軍警募金經過報告……金募集開始、……計決定（日係一〇〇戶第係二〇〇……

……人、以齋藤省……刑事、將……員長、以王警察……交通……田副局長、爲……調時、……各科長署長爲委員……委員會、由目下開始活動……向市內各日滿係有力商號募集該項資金、然後再着手進行警察官之福祉施設……因警察官之福祉、若能加以充分講求、則對於職務上之貢獻必收極大效果……如此方能達成鄙……警備、該福祉施設計劃如下

## 少女因姦被砍傷 原被告各執一詞

【奉天】大西街二段二〇號、住有以換破爛爲業之楊貴滿者、四十三歲、遼陽縣西沙嶺子村人、家有髮妻張氏、年與楊相若、於本年春四月十三日、楊某之妻、將其比鄰陳姓之女陳桂貞（二十歲假名）邀至家中、楊某與之交談不久、竟憤慾行兇、……子將陳桂貞砍成重傷、然後畏罪遠逃、陳某被傷入……救護送至醫院治療、得免於死、日前警察局司法……

……故於當日誘陳女到家、……變心、故恥念恨思欲報……之理論、不圖話不投機、……乘慾揮斧殺之、但著方將陳女傳到時、竟不承認與楊有姦情、並謂純係楊某強姦未遂而行兇、究竟是非如何、未尙判明云、

## 打倒美英保衞東亞 遼陽舉開市民大會

【遼陽】本市於日前舉行打倒美英市民大會、於大和遼滿映橋劇場、由市公署及協和會等各機關、市民學校等約十二萬餘人開催大會、由張市長熱烈講演美英侵佔東亞、及大日本帝國舉仁義之師、驅逐南蠻於共榮圈外、並在市內遊行、喚起市民一致奮起、確保大東亞永久之和平、及共存共榮云、

照片一、張市長講演　二、遊行大會之盛容

## 晝

……三〇　國歌　建國體操

八、三〇　新聞

清晨音樂（唱片）1燕子呢喃 2廣東音樂 3塞外琵琶 4將軍令 5新毛毛雨 6小小茉莉

一〇、三〇　新聞

一一、五九　報時

一二、〇一　河間調大鼓（哈爾濱）下南唐（六四）

……三〇　新聞、唱片

……　蒙古語新聞

四、〇〇　新聞、告知

五、〇〇　唱片、一、……

五、三〇　大鼓　一、大西廂、劉寶全　二、奉派大鼓、金萬昌……星、劉問霞

六、〇〇　兒童時間、兒童音樂、太平洋之軍歌　新京放送樂團編曲吉田多計夫、指揮佐和輝

## 夜

六、三〇　唱片一、相聲 1小孩部 2大上海　常連安等　二、八角鼓 1風雨歸舟 2百歲名 3胭脂　常樹田

六、五五　報時　新聞　告知　夜間節目預告　地方新聞

七、三〇　講演　藝文活動之一年、總務廳弘報處宣化班長蘇正心

七、五〇　歌曲　1夢 2夜半歌聲 3蘇三 4花容咦 5安樂家 6月媚花嬌　白波、王傳久　伴奏新京放送樂團指揮東松二郎

八、一〇　相聲（哈爾濱）大相面　馮振聲　劉又山

八、三〇　新聞

八、四〇　新聞解說

九、〇〇　合唱與管絃樂（奉天）1管絃樂序曲『輕騎兵』2合唱 滿洲帝國陸軍歌 3合唱 滿洲帝國海軍歌 4合唱 滿洲帝國國民歌 5合唱 滿洲帝國國民歌 6管絃樂步哨　奉天放送管絃樂團指揮山內武雄

九、三〇　評詞（齊齊哈爾）水滸拾遺（一二三四）李壽卿

九、五九　報時、新聞　明日節目預告

一〇、〇〇　舞台中繼（北京）

一一、一〇　新聞


## 尋找遺失物

一、品類　書類入赤色皮手提鞄（坐舊品於內容品上有相浦定市之記名）

一、寸法　縱八寸五分橫一尺二寸

一、日時　十二月二十五日下午後六時三十分前後

一、場所　吉野町金泰前附近馬車上

右物品有向左記告知者對其贈呈相當之謝禮

姓名在社

## 萬元號遷移聲明

敬啓者敝號自今春成立以來多蒙諸相契指導援助有以育成致其營業狀況稍見進步因舊址不敷估用乃覓妥（城內南大街）市房一所刻已遷移就緒整理一新定於康德九年一月一日正式開幕惟處此非常時局下本自當節約之精神不再舉行開幕典禮凡我契友婉言謝絕祝賀謹此聲明尙望原有

新京　萬元號拜啓

讀者熱烈待望中之
## 巴金諸名作 一齊再版發行

家　貳圓八角
春　參圓
秋　壹圓
巴金文選　參圓八角
愛情三部曲　參圓

內容精彩完美　有口皆碑　毋俟再度宣傳

全國各地書局代售

新京西三馬路
## 啓智書店出版部
電話（2）八五八〇番
振替新京三八八〇番

## 招生
新京文化國民高等學校
其他一切詳細到本校詢問

校長 血脇守之助
## 東京齒科医専
入學試驗 第一回三月一日二日 第二回三月二十五日二十六日
所在 神田區三崎町
本校要覽 郵券三錢

## 失照聲明

啓者敝人領名大照二張土地一段計照（一）城則二十畝（二）城則十五畝坐落輝南縣輝發城村長春堡屯四至界石南至壕溝心北至壕溝東至山根西至……於大同元年六月間刀匪變亂遺失除呈請縣署補發新照外登報聲明無論落何人手概作廢紙無效

## 聲明作廢

敝有左記領名邊照九張均坐落現柳河縣大荒溝村於大同二年五月間因匪亂一併遺失除請縣補發新照外特刊報聲明無論落於何人手概作無效

劉成玉啓

……領名……畝數……東至……西至……南至……北至……

## 痔瘡便血・肛門病
# 化痔靈

適應症・內痔、外痔、脫肛、便血、常習便秘、肛門膿痛、肛門裂創、剩瘻、乾燥、結痂、生管、痔漏、流膿、流黃水、等症用此藥有意想不到的効驗

包裝・內服　七日量……一元五
十八日量……定三元
外用　坐藥……價一元
　　　膏……一元

全國漢藥西藥房皆售如該地藥房售盡時可逕函本店購買現款郵票代價均可容與代金恕不發藥不足三元者加郵費二角

製造本店 奉天城內軍署街
李郁生寄廬

香氣高雅 細膩滋潤
# 雙美人雪花膏

含有「荷爾蒙」成份滲透皮下

香氣高雅、細膩滋潤、雙美人雪花膏、所配合之藥劑「荷爾蒙」能使身体返老還童、增加皮膚滋養故常用能根本消除斑點粗皺油光點氣等患、洵僅有之美容靈品也、日常採用、客顏嬌嫩、潔白細膩、使用者莫不羨慕不置也。

雙美人牌化粧品總行 大阪 中山太陽堂
（分行）奉天・大連・天津・青島・上海・南京・漢口

## 頭痛聖藥
# 新腦

醫學博士 田賣孝先生發明
帽子牌商標

立止頭痛 靈効……

腦病新知遇頭腦……

主治 偏正頭痛……頭迷眼花……精神……

## 最新驅梅聖藥
# 普濟佛散

我爲你！已登鬼籍、但是死而無怨！
君勿愁！立癒毒症、現有普濟佛散！
——本品係以純良砒素適度配煉而成的最新注射液公認爲驅梅的霸王……不但用法簡便、而且沒有不良影響、速勝一般類似品、一試便知神奇！

甜蜜鄉中的四行淚 破涕成歡的注射針

各大藥房皆有出售

## 美國妓女的苦述

我是個妓女、……的那一位。……去幾個月……但……我是……光滿……消得……嬌媚……在……滿足一天一天……的名字……

那年我十八歲的時候……我恰是……男人可憐的傻子……

……他吻着我、我順從了。……我們擁擠的輪渡、他低低的說：……你永遠是我的人。我相信了他、我有了孕了。

我又巧遇着我家……他不認得我、……他說我美麗、……

## 日本的……

由快樂成失望、心在身內凍冷、我站在橋上、望一般黑水滔下花奔流、我投身而下、希望死在水中、他們把我拉出來、在醫院中把我的生命奪回、我死了、他們要我活、……

「日本的一般青年……『少年老成』的習……們對於衣、食、住……都不大講求。有時……穿下來新的制服……他們都故意把它弄……再穿再穿、因爲這……以表示。他們身份……的老練和資格的老……

[illegible]

## 鴉片佳聯

[illegible] 雅片 [illegible] 於以雅片 [illegible] 聯 [illegible] 自心欲息，入能回首便成 [illegible] 人，「一以拆字格成句，極見巧思，拆烟字爲因火，分息爲自心，尚易，而妙在苦與若相差僅一撇，「人與人則別在上端之左右，『撤回』『以息』『回首』」云云，不作空泛勸戒語，但[illegible]近況，婉規勸，癮君子果熟味此兄，反省何難？ 又[illegible]紅豆 [illegible]

## 盜

在竹

[illegible] 不知去向矣。[illegible] 欣然自然，公又喝問曰，且令彼試之，果如所言 [illegible] 吾術垣高壁固，汝如何得可釋之，否則必重其罪 [illegible] 以盜出，連賓所，否則將盜聞此固知彼已申其計 [illegible] 重者之矣。盜聞之冷笑曰末幾，牽馬至，[illegible] 之亦冷笑曰，斯盜誠僞狡 [illegible] 許之甚者，似彼昂昂大膽，已不詳其去向矣，嗚呼 [illegible] 亦豈汝一盜所能負者，既可謂奇盜矣，其公初固未負之而又越之高牆，實古料之有此，是時雖悔亦莫 [illegible] 今所未聞之事也。詐畢急及矣。然而公之愚亦謂甚矣，二馬併失，不亦宜乎 [illegible]

## 古詩十九首「玉衡指孟冬」考釋

賈天慈

歷來論古詩十九首者，對其作者與產生時期多聚訟紛紜，莫衷一是，從昔蕭統以迄昭明，[illegible] 詩十九首 [illegible] 詩云，「明月皎夜光，促織鳴東壁，玉衡指孟冬，眾星何歷歷，白露霑野草，時節忽復易，秋蟬鳴樹間，玄鳥逝安適，昔我同門友，高舉振六翮，不念攜手好，棄我如遺跡，南箕北有斗，牽牛不負軛，良無盤石固，虛名復何益」[illegible] 深感無疑，此詩叙秋景而有「玉衡指孟冬」之句，似覺不通，爲東漢末之作。[illegible] 按促織一名，不見於爾雅方言等書，至漢末緯書始見（春秋考異郵），[illegible] 衡指孟冬，[illegible] 仲秋，夕杓指西，衡指仲冬，此言衡指孟冬，則是 [illegible] 記天官斗書，斗杓指夕，衡指夜，魁指晨。 [illegible] 首，漢之孟冬即今之七月 [illegible]

## 慨贊友軍威武

神武皇軍威，勳滅歐英，寶劍血猶腥，戰捷凱歌歸，旌旗飄至處，[illegible] 掃英爲平壤，[illegible] 似虎威，[illegible] 美作 [illegible] 故漢詩說作者費錫璜認爲冬字係秋字之誤，[illegible] 秋字之誤，否則「孟冬寒氣至，北風何慘慄」[illegible] 星之第五星，[illegible] 上，[illegible] 亦可哀矣。

建蘇武書，「[illegible] 又感懷云，[illegible] 興亡彈指成舊跡，[illegible] 像讓，歐薪嘗膽 [illegible] 有賜 [illegible] 何如，尚射上林雁，或 [illegible]

## 淸廉吏升吉帥軼詩

升吉甫總督名允，滿人，以舉人歷京曹，放陝西督糧道。道缺歲盈十萬兩，[illegible] 步出就市肆喚食羊肉，凡在座者，雖販夫走卒，並與諸談悲歡，無不知其爲 [illegible] 吉帥於民元 [illegible] 作 [illegible]

## 告女性

一、大多數的 [illegible] 是羞 [illegible] 的，大多數的愛情是盲 [illegible]
二、做工要做別人怕做的工作。
三、[illegible] 目的。
四、常常手 [illegible] 定是對好朋友。
五、脚踏實地幹一件事，比較發表十條意見的 [illegible]
六、[illegible] 要用得得當，那末，掉一千也不算浪費，[illegible] 不要開口，除非你真的要有言語發表。
七、不要拿一句很簡單的話，估據了一個長時間。
八、一棵樹的根不能生在地面上。
九、教育的最終目的是在要工作。
十、穿衣要適合環境，不能在一個環境 [illegible] 裝，因之引起人的 [illegible]


啓者敝社自創業以來，深蒙各界愛顧，特此謹致謝忱，並爲報答各界之美意起見，特由國外輸入最新式毛織主要粗紡機械，以及其他各種機械，兼營紡織染色整理，如蒙賜顧，無任歡迎
直輸入商 新古機械 紡績、染色、製綿、織布、乾燥、拉寬、印花、提花、平光、脫水、製氈、整理、水洗、印刷及其他各種機械販賣

奉天市瀋陽區小北街七段一五二號
興滿洋行合資會社
營業電話(二)二二八七七番

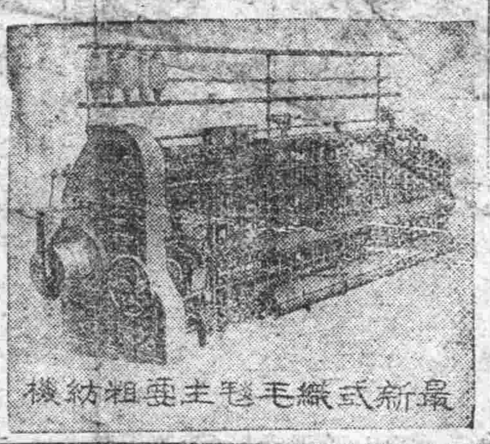
最新式織毛主要粗紡機械



# 嚴冬保健 誰家不備

主治効能
防寒保健 補虛滋養 助長發育 強化骨質 潤肌美膚

「哈利巴」之出現
實足謂爲近代醫學上之一驚異進展。
嚴冬中，要使大家都活活潑潑地照常工作，則哈利巴之運用，實爲不容稍緩。蓋欲維護健康强化皮膚粘膜之抗病防壁，非有强力之AD劑不能爲功故也。

包裝 一百粒 五百粒
奉天市青葉町土田製藥品株式會社

聖魚肝粒
# 哈利巴



感冒◎頭痛◎牙痛
腰痛◎腿痛◎快服
# 歐美止痛散
服後立止一切疼痛
每袋五角外埠給郵捐郵四分
奉天東華門南
歐美藥房發行
各城鎭藥房均有代售



# 下號的新舊洋服大甇
純毛品 存貨豐富
價錢賤 樣子又全
新京 石井洋行
本店吉野町一ノ二二
本店電話(三)二七四五
支店吉野町二ノ一四ノ四
支店電話(三)四二八二


## 張宅訃告

塞門不幸先室張[illegible]孺人慟於康德八年十二月二十四日已時疾終內寢距生於淸同治四年八月二十二日亥時享壽七十有七歲長男侍疾在側次男三男四男閒電由京奔喪親視含殮遵禮成服擇於康德九年一月九日領帖十日安葬

世友戚鄉誼恕不專帖訃告謹此登報奉聞

杖期生 張會吉 抆淚頓首
哀子 國紹、[illegible]周、[illegible]、[illegible]憲 泣血稽顙
[illegible]

寓居河北省 [illegible] 縣蓮花池 [illegible]


# 養鷄之秘訣 實際育雛法

農業進步社
[illegible]



男子注意
# 補腎強精丸
[illegible]
運升西藥房



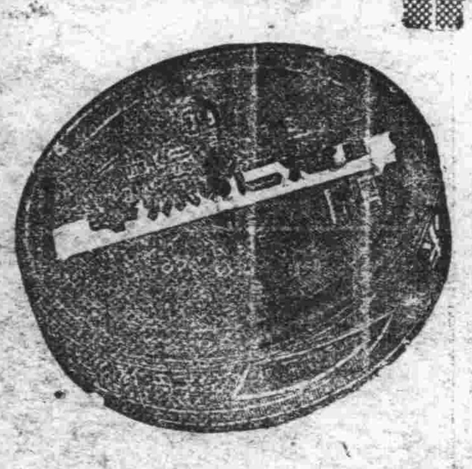
以少勝多，只需他品之半，最合經濟！

同時口腔徹底消毒，淸爽愉快，遂能防惡疫，除齒病！

因富殺菌力
强化齒齦
口臭淸掃
滿口有快感

森下仁丹株式會社

# 半煉仁丹牙粉



[illegible]
女 紅蝴 [illegible]



下期准演 七新古裝 華華新片
慾餤（即大劈棺）
陸露明 主演

注意 新華新片
新姊妹花
陳雲裳 主演

國產古裝連集新片
上下集 龍爭虎鬥
白玫 主演

今日公演 聯華古裝佛學新片
目蓮救母
陸露明 主演
十二月三十日起演八天 優待券本日有效



新民戲院
星期三 十二月卅一日 早場
燕雲霄 高雁樵 胡治年 楊桂勳 金玉瀾 張素華
彩緣 晚場 連環套 馬振華
燕雲霄 孫玉樓 楊桂勳 金玉瀾 張素華 胡治年
八 行 路 碧玉簪 蝴蝶廟



今日公演 聯合全部有聲古裝佛學新片
目蓮救母
主演 陸露明 顧也魯
十二月卅日起演八天 優待券本日有效

下期准演新片
華出品 新古裝對白有聲片
慾餤
主演 陸露明

新片預告
新姊妹花
主演 陳雲裳
新華出品 對白時裝新片



下期 天涯歌女
新片預告 唐伯虎 薛仁貴

新年特別大貢獻 全京首演 俠義巨片
藝出全對清長縣事心製前後大片 [illegible] 空絕偉巨 [illegible]
三十一日 四日 五日



XMTMEATR
今日填探新片
[illegible]
禮查 陳
大破 [illegible]

新京影戲院

二十三日 [illegible]奏陳國[illegible]日大本[illegible]巴機[illegible]九中全會[illegible]克島美[illegible]爲外交部[illegible]事首腦在重[illegible]議、△羅斯福[illegible]決正式會談、
二十四日 政府召開全國警務廳長緊急會議、△政府開御前會議審議明年預算案、△日本七十九次通常議會召集開會△華中日軍對湘贛地區開始進攻、
二十五日 六次防衛委員會開會決定防空警備等案、△香港英軍投降該地遂停止戰鬪、△英軍公表日軍由婆羅洲上陸、△菲島政府開始避難並改組內閣、
二十六日 明年度預算十七億六萬元公布、△日本[illegible]天皇陛下親臨七十九次議會開院式△日軍進駐香港市內、△美英[illegible]軍事同盟△江西日軍占領武寧縣城、△美國開臨時閣議繼行美英軍事會談、
二十七日 皇帝陛下賜宴滿日高官並行文武官勳章親授式、△政府公布設市民捐並改正事業所得鑛業兩稅法、△政府廢止兩[illegible]法、△政府認可九年度省地方費一般會計預算、△泰首[illegible]相通報我國決設駐滿公使館、△華中日軍[illegible]、△[illegible]對保加利亞布告宣戰
二十八日 日軍舉行香港入城式、△日軍佔領馬來霹靂州要衝怡保
二十九日 日政府公布敵產管理委員會官制、△日政府公布設[illegible]情報局、
三十一日 日政府開[illegible]婆羅洲產油地克[illegible]時閣議討議對議會提出各案

[illegible]馬[illegible]著着進[illegible]故美軍已大有措手不及之勢、據華盛頓來電、美國東亞軍司令部廿九日午後二時三十分公表戰況如次
一、馬克薩美國東亞軍司令官、正於馬尼剌北方班邦坎州、集結主力中謀求短縮防禦線爲
一、過去數日間、日軍增强步兵有力師團(戰車[illegible]
[illegible]尤其[illegible]對馬尼[illegible]日之猛烈[illegible]近代的裝[illegible]之利兵、[illegible]西蘭軍港[illegible]炸前後五[illegible]二小時美軍[illegible]若干、其他[illegible]數日軍不變化云

## 日機攻擊美艦 美方發表

【里斯本卅日電】美海軍部廿九日公表如左戰況、一、美驅逐艦數隻、受日本軍飛行機攻擊、蒙輕傷並有死傷者若干名、一、本月十八日、日本潛水艦擊沈之美商船普[illegible]蔭號(五三五噸)其生存者十三名已被救

### 新嘉坡放送求援

【里斯本卅日電】新嘉坡對外放送近日頻頻放送、要請友邦急速援救新嘉坡如該地已陷於危殆狀態

## 日軍急攻擊馬來

【馬來前線倚吊卅日電】日軍自向霹靂河南岸地區猛進擊以來、即擊潰敵第十一師敗殘部隊、同時敵北上中之澳洲兵團、亦不戰而逃、是以日南進縱隊、○○日突破○峠進出於南霹靂州高地一帶、據情報稱、敵方已於○○州之首都○○附近收集潰走部隊、更由南方不斷派出增援軍中、企圖阻止日軍但英軍欲以螳螂之臂、阻止日軍鐵輪之車、終不可能也、故日軍之進擊愈益急速云、

來克薩美東洋軍司令官麾下之菲島空軍、事實上極難强化云、

### 菲律賓日陷危機 美群起非難海長

【里斯本卅日電】據華盛頓情報稱、因日本海軍施行太平洋封鎖作戰、故菲島已陷於孤立無援狀態、因此美海軍對此事態皆羣起非難、諾克斯海軍長官每日幾乎皆波波於是非中、海軍省廿九日發表聲明如次、美海軍絕非爲拱手傍觀、不久對菲島之計畫的作戰、即將遂行焉、一方羅大總統於該日亦對菲島住民加以聲援如次、不久諸君之自由即將恢復、此際菲島爲樹立其獨立必須盡力防衛云、

# 日軍迫近馬尼拉 航空部隊連續爆擊

【西貢卅日電】馬尼拉電稱、由○○進擊之日軍似已進至馬尼拉東南○○公里之地點、馬尼拉軍當局、擬於馬尼拉東南○○公里之地點、最近展開大決戰、克列希多爾飛行場、廿九日又被日本航空部隊猛爆二小時之久、

【里斯本卅日電】馬尼拉來電稱、日本航空部隊卅日又繼續轟炸馬尼拉、該是該地最初空襲警報是在午前九時五十分所發云、

【馬來前線○○基地卅日電】日本陸空軍精銳○○架大編隊、廿六攻擊蘭壁並克蘭、冒敵方猛烈地上砲火、猛炸滿載敗退部隊向新嘉坡方面後退軍用列車約百輛及車站已徹底覆滅然後全機無事歸還基地

## 爆擊益陽‧五原

【上海卅日電】重慶廿八日來電日本軍飛行機○架猛炸洞庭湖南方益陽市、

【○○基地卅日電】日本陸軍航空部隊○○架、會於歐爾賓斯大樹武動廿九日轉向第八戰區副長官傅作義麾下主力據點五原猛烈、大加轟炸予軍事施設及其他大損害、全機悠悠歸還、又撒布日美英徹底的敗戰及大東亞戰爭之意義、促其反省之傳單云、

### 英艾敦外相歸國

【斯德哥爾摩卅日電】艾敦外相一行、於英蘇會談終了後、偕同蘇聯全聯邦勞働組合書記長修貝爾尼克氏及全聯邦中央執行委員長、書記長倪克拉瓦女士等聯合勞働組合主腦部數名廿九日抵倫敦、上述蘇聯代表一行豫定數週間滯留倫敦與英國側磋商云

## 呂宋島上空中戰

【○○基地卅日電】日陸軍航空部隊、廿七日猛爆呂宋島、孰料於尼哥拉斯費爾特飛行場上空、竟有敵戰鬪機數架、敢來挑戰、故日空軍乃對它加以痛擊之、共擊墜敵機三架、而日軍又對該飛行場、亦加以猛烈銷掃射、擊破停留於地上之大型飛行機五架及小型機一架、並致格納庫及其他重要建築物二處發火、此外其他一隊、更發見敵軍用列車正進行中、故立即加以攻擊、大破貨車十五輛云、

## 日軍占領古晉 予軍事上意義殊大

【東京卅日電】日軍於廿五日突如占領英領婆羅洲薩拉瓦克王國首都克晉、因該地爲婆羅洲政治經濟中心地、故攻略該地、實質上已制壓婆羅洲全體、且該地之石油及其他重要物資等已均歸日軍掌握、而日軍又可利用該地威脅新嘉坡、故占領該地、寄予太平洋進攻作戰各面之意義、殊匪淺鮮云

### 古晉

係薩拉瓦克王國首都、薩拉瓦克係英國保護領、面積十三萬平方哩、人口五十五萬未開墾之土地甚夥、盛行栽培橡皮、而其石油事業近年來亦盛行採掘、爲南洋中次於荷印之石油產地現古晉有日人二百餘名云

### 需時僅兩日占領

【○○基地卅日電】廿四日拂曉、日陸海軍於緊密連絡下、猛攻英領婆羅洲西端要衝古晉、廿五日午後即突入古晉市街將其占領、於此戰役中日軍鹵獲大砲二門、自動車及坦克車多數、並捕虜英兵十六名云、

## 菲島陷落僅時間問題 紐約新聞放送均示憂色

【里斯本卅日電】紐約來稱、廿八日當地新聞通、無線電放送、均對太平洋戰況顯示憂色、並豫想菲島陷落僅爲時間問題各放送局、廿八日夜給指摘菲島英軍準備不充分、大放非難之聲、各新聞紙亦均論述日本航空隊優秀爲戰況決定要素、並謂馬

## [illegible]國同心協力 時局保衛東亞 汪國民政府主席談

兩國宣戰當時國民政亦會發表全幅協力日本數日後、因友邦陸海空、勇敢善戰故收得赫赫果、前數日、又攻陷香、掃除英國在東亞撑取迄今重慶仍未覺醒、猶魔窟海拱稱幸者也、絡英美組織聯合軍、阻民衆、繼續無意義之抗、甘願承受英美兩國之巧妙利用、吾等能不泣涕聲之、然現今日軍已逐步獲捷、豫料下東亞之黎明必指日可期也、余自發出和平通電以來、曾不絕勸告重慶側、使之悔悟、促其參加和平運動相共建設東亞新秩序、以則東亞民族復興、但終因彼等執迷、而未收效、且自今次大東亞戰爭勃發後、余又豫測戰爭必將長期化、於是更鞏固一層決意、輔翼日本、誓必擊滅英美兩軍、因此當八日戰爭勃發後、余乃即時召集中央、地方行政長官、協議對策、藉期確保民衆之安寧及生活之安定、來年新春、乃爲國府還都第三年伊始、當此有意義之一日、余將宣布新國民運動綱領、指示國民應進之目標、引導民衆向新的方面發展、當此偉大之時代中、余且望中日兩國同心協力保衛東亞、收拾時局、此外並祝福戰爭之勝利云、

日軍占領下之婆羅洲要衝古晉


健胃腸‧去疲勞!

武田

維他命$B_1$的含量約爲啤酒酵母製劑的十倍

身體上並無別的疾病、而只覺得食慾減退胃部膨滿、容易疲勞、並且常有便秘脚重之時、大都是體內維他命$B_1$不足所致、故此時如能試服維他命$B_1$劑強力米太寶靈片有健胃腸去疲勞的效果。

強力米(メ)太(タ)寶(ボ)靈(リン)片

【包裝】100片 500片

各大藥房均有經售

總發行 武田長兵衛商店 日本大阪市東區道修町

滿洲總發行 滿洲武田藥品株式會社 奉天市大和區春日町


[illegible]明瞭然、我東[illegible]和泰國的共同[illegible]英美、建設共[illegible]易如反掌從開[illegible]國民早有所覺[illegible]驚愕之域[illegible]國聽我東亞[illegible]落後、我國都[illegible]舞足蹈、歡欣

[illegible]旣已陷落、南洋各地可[illegible]最近即收回矣、多人所著[illegible]有的南洋之富的理想亦可[illegible]隨着實現了、[illegible]一日大興公[illegible]於香港陷落[illegible]國經濟界所有[illegible]今次大東亞戰爭勃發

[illegible]有幸

大興公[illegible]

當局平素有充份的籌劃使國民對時局有所認清同時也是實施經濟統制物價公定之効果、要是和建國前軍閥時的金融狀況比較起來、眞是天[illegible]

[illegible]都小政變、[illegible]生多大變化、[illegible]備多日、現在我國[illegible]遭際世界大轉換時期、[illegible]東亞大戰勃發、[illegible]內絲毫無有變動安堵非

常也眞乃王道[illegible]績呢、生於現[illegible]能目睹興亞大[illegible]屈伏英美之聖[illegible]謂之空前幸福[illegible]侵我東亞之根[illegible]業已陷落、却[illegible]

## 慶祝建國十週年

明年我國建國十周年紀念、其意義實殊多大、如斯佳年、自當舉辦各種紀念事項以深明其意義、豈僅慶祝而已耶、

[illegible]一月四日

滿洲煙草會社[illegible]旨趣、業已製[illegible]名爲『建國』[illegible]月四日、由全國[illegible]開始銷售、該烟每盒十支[illegible]五分、用滿洲葉料、氣味芳香、堪稱上等紙烟、[illegible]色、印有瑞雲及[illegible]

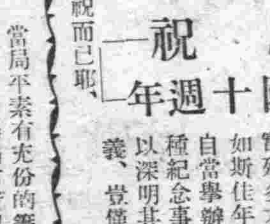

[illegible]防獻金』五十圓[illegible]文書科打字員[illegible]十圓』中央警務[illegible]所職員一同、△[illegible]長春縣商工公會[illegible]△百圓』新京[illegible]息商店張海樓、[illegible]』新京祝町新京[illegible]組合陳錫三、△[illegible]京吉野町三盛會[illegible]百圓』新京祝[illegible]記王心直、△[illegible]長春大街政記[illegible]

明瞭此等防[illegible]於該期間[illegible]更行特[illegible]五戒、[illegible]盜賊決[illegible]家屋留[illegible]

新京支店楊春發、△[illegible]＝新京西四馬路天增周開儒、△五百圓＝大馬路老天合百貨店[illegible]懷、△五百圓＝新京道街交通銀行新京支△五百圓＝同中國銀△百八圓＝札賚三件
【海軍武官府】
『國防獻金』△一一八圓〇錢＝地政總局職員一同一、〇〇〇圓＝中華國康大使△三〇〇圓＝新京于興農部大臣△一〇〇〇圓＝營口市營口市商工公會李子初△一〇、〇〇〇圓＝營口市營口會社王翰生△五、〇〇

〇圓＝營口市營口商工公會邢海清△九圓六〇錢＝營口紡織會社楊玉璽△六圓四八錢＝同會社呂桂榮△三〇〇圓＝新京長通路穆成鄉△五〇圓＝安東省桓仁縣丁志儒△五〇〇圓＝安東省桓仁縣紅卍字會『恤兵金』△三、二一三圓二三錢＝首都獨身寮獻金隊△一、〇〇〇圓＝新京富士町日清棧
【海軍武官府】
（恤兵金）△四六八圓八〇錢＝新京順天大街交通部職員一同
（國防獻金）△五〇圓＝新京滿映內滿映和會一同

△五〇圓＝新京交通部內郵政處電政會、△七七、八圓＝新京天寶街康德莊內首都協和會天寶街分會△一〇〇圓＝新京豐記印刷所姜子豐外二四名、△二〇〇圓＝新京西二道街劉國藩、△一、五〇〇圓＝新京濼塘組合員井司貴△一五〇圓＝新京大陸醬油園△二五〇圓＝新京萬康醬油園△五〇〇圓＝新京南大街楊　錚△五〇〇圓＝同王傑臣△五〇〇圓＝新京集升齊鞋帽店△六三〇圓＝新京滿洲料理店組合頭道溝支部一同△一一〇圓＝新京

東五條通王百年△一〇〇圓＝同王紹武△二五〇圓＝新京源泰精色味精工廠△一〇〇圓＝新京皮革工業組合△一〇〇圓＝新京東四馬路劉惠風△一〇〇圓＝新京協和醬油園△五〇〇圓＝新京和順區安樂路王錫九△五〇〇圓＝新京亞洲實業染廠株式會社邵子濱△一五〇圓＝四平省開原街泰和路王賓衡△一五〇圓＝四平省開原街世界紅卍字會開原支部△一〇〇圓＝四平省開原街陶鹿路西程九△一〇〇圓＝四平省開原街郭雲鵬△一〇〇圓＝四平省開原街蔡德久△一、一〇五圓＝奉天省復縣世界紅卍字會復縣分會會員一同張樹林△二〇〇圓＝新京金城旅社
『關東軍恤兵部』
（恤兵金）△一〇〇圓＝新京市郵政總局電政會一同、△五〇圓＝新京市滿洲映畫協會內和會一同、△一六圓＝清原電報電話局員一同、△三〇〇圓＝新京市回教協會一同
又：『陸海軍恤兵金及慰問金』△東順福店員一同二百元△興東往宅組合△道德總會△道德總會員一同以下各講演社一同、三千元

廿八日關東軍恤兵收到獻金如左、
（國防獻金）△一一八圓六〇錢＝地政總局職員一同、△三、一〇〇圓＝新京料理店五馬路支部、△五〇〇圓＝新京西二道街八五邵子賓、△一〇〇圓＝同＝南大街一四六王祝三△一五〇圓＝新京東三馬路三一大陸醬園、△五〇〇圓＝新京南大街三九楊跡錚、△五〇〇圓＝新京天合慶百貨店王傑臣、△五〇〇圓＝長春大街集升齋鞋帽店、△二〇〇圓＝桃源路狄英貴、△二五〇圓＝南大街東皮革工業組合、△一〇〇圓＝協和會克山縣本部取扱（一件）△一、〇八〇圓五〇錢＝滿炭西安礦業所取扱（五件）、
（恤兵金）△二、二一二圓二九錢＝同協和會首都中銀分會、△三、二一三圓二三錢＝首都獨身寮獻金隊代表協和會首都本部、△一七〇〇圓＝同至善路于靜遠、△一〇〇圓＝錦州市國防婦人會錦州支部
△劉敏先、哈爾濱商工公會參事、五百元△周毓堃五百元△秦廣尊、二百元△長通路警察署員一同五十一元七角△東六馬路第十七管姻所縣士從事員一同、三十三元一角四分、△陳國降、一千元△裕發百元△萬康醬園、二百五十元△大陸醬園、一百五十園△楊趾錚、一千元△協和醬園店員一同、一百元△源泰精色味精工廠五百元△張德瑚、二百元△大通醬園店員一同、八元五角△大通醬業公司、三百元△皮革工業組合、五百元、

# 建國功勞者訪問記

在康德八年與康德九年的年末與年始的時候、有兩種歡欣的氣氛繚繞亞洲遍沿的樂土我們生存在此地此時、是應當紀念這兩種歡欣的、

第一是爲求東亞全民族的解放、而開始了大東亞的戰爭、這是在亞洲復興史上、最値得歡欣的一個、新的紀錄、

第二是樂土滿洲邁進建國十週年的潤路、也就是第二建國最初的踏步、這是我們第二個高度的歡欣、

回溯到光輝史實的建國當年、十載經營的苦心勞瘁、彷彿是時間很長了、可是在建國之初、一些奔走於宗嗣政治變革、歷史運動而描繪豪華山河的時代巨壁的偉功、尤如昨日一般轉瞬的荏苒光陰、又彷彿時間是很短爲了紀念的這光榮的金石佳日、和感謝活躍於建國運動的功臣、所以本報乃有建國功勞者訪問之舉、藉使國人對於建國壯史的重溫而共同協力、走向大亞民族團結的新之旅程國家興亡、匹夫有責、舉國上下、均當在這輝煌的一年之始決心完遂大東亞戰爭的勝利第二建國運動的獻身、如此、乃告人之當然責任、有慰於率先奮鬪之士、有啓於未來之新人、俾年翻閱錦綉之章、舉國愈將歌舞昇平、本報今次之訪問、微薄獻禮、但準於順應時代的觀點來論、此舉或亦不虛、所以將由開歲起始、對建國功勞者、將逐次加以介紹、謹此預告、尙希讀者注意是幸、

## 本報明年起始刊載

### 伴隨國都躍進發展 警署管轄區域變更

首都警察廳當局、伴隨[illegible]部之飛躍進展並謀管下警察署警察行政圓滑、[illegible]關係方面數度磋商、決將各警察署管界重新劃[illegible]、其管界之劃分與事務移管、擬定於元旦日舉[illegible]云、

一次管內界地變更、決定新設東寮街、東天街兩警察官吏派出所、併移管新市場警察官吏派出所、其開所與移管式、決定於康德九年元旦日分別舉行云、

### 長春縣下學生 升學多感困難

長春縣管下各優級學校及國民學校、國民學舍校本年末優級畢業者一千五百名、國民兩千五百名、國民學舍一千五百名、國民學校及國民學舍升入優級學校者、均無何問題、惟優級學校畢業者、欲升入國民高等學校者、志願報名入高等學校者有七百四十四名、實際能得入國民高等學校者極少、惟因高等學校求過於供、不敷於用、例年施行考試制度、結果能得入國高者、約有二百名上下、餘者殆皆走入失學之途、本年新學期雖有萬寶山國高、亦不能濟燃眉之急、況且如此多數之失學子弟、新京各國高、既不收容、而吉林省之國高亦不甚多、最後仍得歸於失學云、

### 巫醫胆大包天 用惡術騙鉅欵

有胡惡洲者（假名）年三十三歲、乃係無業遊民、以巫爲生、住在東四馬路王某家中、前日晚設香壇、正在胡言亂語時恰有某醫院助手章某趕到、老章二十六歲今年纔生一個兒子、他看大仙法力無邊、請求代其子找生長八字、老胡說老章無有大命、恐担不了哪、當時老章乞求大仙保佑、老胡遂命他拿錢給小孩押災、章某爲迷信心遂以國幣充爲押災用、用燒紙包裹起、命帶在身邊、待胡某神退、章某到家拆包一看、原來其中的國幣、已不翼而飛、據聞被騙者、大有人在、章某身在醫學界、自信巫言、現在被騙、乃咎由自取云、

### 關東州對外 滙兌新措置

關於對外滙兌行情之決定、日滿兩國廢除從來以英美幣爲標準之市價、而決定以日本圓爲中心之方針、而關東局亦順應此項方策、決定州內之外國滙兌行情由明年一月一日起依照滿洲中銀之市價、關此、廿九日當局發表如下

日本內地關於對外滙兌行情、久以英幣或美幣爲標準、而以橫濱正金銀行之市價或滙兌銀行間之協定決定、此次廢除以英美幣爲標準之方針而以日本圓爲中心、政府自行決定、關東州當局亦與日本內地相呼應決定今後措置辦法如下、

一、行情依滿洲中央銀行之市價、所有交易均以此爲根據、
二、行情市價均以圓爲中心、
三、行情無實行及買行之別、對於獨立滙兌銀行許可徵收一定之手續費、
四、前記措置由明年一月一日實施云

### 盡力宣揚建國精神 努力鍛鍊體格
#### 各市立校寒假期中之課程

新京特別市公署教育科當局、本擬於明春一月四日、開始放寒假、茲以新春臨邇、並兼香港早告陷落、爲慶祝互賀起見、乃應各層之要請、於規定期前之廿七日、中小學校一律開始放假、至二月十八日、再行開學、假期中除各發與假期自修課程外、並令各層學子鍛鍊體格、復使國高年級生乘隙向知識務之鄰里鄉黨隨時灌輸我國獨特之建國精神云

昨由牡丹江來京、無親無友無處可投、手中無積蓄、生活頓感困難、在走頭無路之下、竟於前日下午四時跑到東新京北西區附近躍身投入該地土井中、幸經該地工作中工人發現、急將其救護、送至東新京警察所、經警官訊明後送署處辦、因其無處可投、當經長通路警察署備文送濟院救濟云、

### 檢討教育方針 招開股長會議

【齊齊哈爾電】當茲東亞戰火熾烈之際省教育當局爲使領導國民之教育担當者、認識時局、荷起重担故於月之廿四日午前十時假省官房會議室、召開各市縣旗教育股長會議、省側教育首腦阿部文教科長杉學務股長、及其他教育關係者均行列席、屆時開會如儀後、首由阿部科長訓示、大致爲左記之一、協力着眼於國策重點部門之教育機關 二、與行政機關協力整備學校內容、淵導學生、並置重點於宜傳工作、以把握民心、等項、迨阿部科長訓示畢繼由野本弘報股長、實行時局解說然後即進行指示『關於初等教師待遇是正之件』及其他諸事項、最後始入於懇談歷數小時、迄至午後四時、於收得圓滿成果中而閉幕云、

### [illegible]紙煙 一齊發賣

[illegible]、且有關花繁綫、[illegible]有稅典事務局制定之[illegible]十字、以示慶祝紀念云[illegible]

### 長通路警署管內 決增設兩派出所

[illegible]長通路警察署、伴隨此[illegible]

### 慰問防衛國境勇士 關東軍報道部隊赴綏芬河

【綏芬河電】關東軍報道部隊一行廿四名、在齋藤報道班長率領之下、於廿九日午後七時、全員到抵綏芬河、擬於三十日乘汽車赴北邊國境、慰問鎮護北疆在氷天雪地活躍之關東軍第一線部隊云、

[illegible]價必能隨之低落、而國幣之實價可以高漲矣、目下政府爲謀通貨發行之適當、奬勵人民儲蓄、努力吸收民游資、再有本公司所辦[illegible]儲蓄、在大戰勃[illegible]

### 異族夫婦難諧老 終久勞燕各分飛

于懷源、二十三歲、河南省彰德縣人、以建築業爲生、現住本市平治街一三號、在前年娶與安扎蘭屯無國際女子妻[illegible]十時許、妻氏攜種外出買菜、一去不歸、各處尋找杳無踪跡、老于丟了老婆、[illegible]報稱警署、說他的妻[illegible]、藍眼珠、白臉、滿語甚好、請求查找云、

### 苦力投井遇救

[illegible]、二十[illegible]、以賣苦力爲生[illegible]

### 牛乳夫侵欵潛逃

東長春大街一三二號一番、新京牛乳組合、在一個年月前、僱用臨時送乳夫谷景山、二十歲、錦州省錦縣于營屯人、年前任送牛乳收牛乳費以來、[illegible]性好野遊、[illegible]八元、於昨二十八日上午九時經組合事務員查明、該谷某竟潛逃無踪、各處找無着、當報告警署[illegible]云、

### 記者養成所新生 及格者已經發表

滿洲國記者養成所、該所第三回入所試驗及格者爲二十名、廿九日已發表如左
◇奉天 △王啓昆、△王景林、△商旭東、△李春光、△[illegible]寬、△鍾士堯、△[illegible]、△李慶榮、[illegible]

本報外勤[illegible]


婦科良藥

月經不順 乳汁不足

婀閑好萌者、即與國際標準品完全一致之女性卵胞荷爾萌、用於女性之時、能增進一切女性健康、故有下記諸種治療作用而爲婦人科上必不可缺的高級良藥。

調理月經 促進乳汁分泌、治療婦人閉經期之不適症狀、種子安胎、恢復婦人性的障碍。

（詳細仿單函索即寄）

本劑有片劑・粉劑・栓劑・膏劑及注射液。

各大藥房均有經售

總發行 滿洲武田[illegible] 製造 武田長兵衛商店 日本大阪市東區[illegible]

婀閑好萌（オバホルモン）




# 地方通訊

## 時局對策大會 協會全員激勵宣誓

【錦州】協和會錦州市本部、主催之時局對策研究大會、業於月之廿四日、正午十二時起、假錦州電影院、由全市官民、約千名之熱烈參加、而隆重舉行矣、依式執行、頌昭鄭重、茲將大會訓詞、（市本部長）宣誓文、（全會員）、感謝文等分誌於左、

### 訓詞

茲當開催、時局對策研究大會、及本部宣化部、結成式之際、敝人得瞻各位豐采、竝能略述所懷、感覺非常欣幸、當今世界情勢日趨緊張、我盟邦日本帝國、爲解放東亞民族束縛、於忍無可忍之中、而與英美宣戰、正我東亞民族危急存亡之秋、想早爲諸君、所洞悉者也、試觀美國據於美洲、英國雖於歐洲、我東亞各國並未越其雷池、而彼等居心叵測、權益是懷、竟以我等爲俎上之豚、乖離染指助長內亂、兼作漁利之收無理侵奪、陣成包圍之勢、置黃種民族於水火、使其同類相殘、伸彼辣魔手於東亞、不過遂其制霸野心而已、

茲幸友邦日本鑑還燭微制其機先、與以當頭棒喝開戰以來、瞬逾兩旬、捷報頻傳、屢見勝利或登陸成功、或海空殲滅敵族所指、無不披靡、想亦正義之所致也、

夫友邦日本、乃東亞之盟主、信義爲國之體、而施行聖戰我滿洲國、處於東亞樞軸地位、有不可分離的關係、有共同防衛之全責、盟邦之勝負、亦即我國之勝敗也、且猥蒙皇帝陛下、頒發大詔、昭示國人、聖旨煌煌、有如皎日、凡我國民、即宜順應時局、擧其所有總力、作爲銃後之後援、對於物心兩方、須有努力之貢獻、

我協和會者、乃政府精神之母體、建設道義世界之先驅、與滿洲國俱生俱長者也、對此時局、更負有重大使命、而諸君既爲國民之先覺、會員之中堅尤應作進一層之協力、對於物心之援助、極宜展開熱烈之運動、如建設道義經濟、以培養國力、節約虛糜財物、以擁護資源其他如國防獻金、產業開發等尤賴諸君之努力、勿感於流言蜚語、勿爲謀略所乘機、堅持必勝之信念、貢獻翼贊之赤誠、則英美不難打倒、和平亦即實現矣深望諸君共各勉旃勿怠、簡單數語、聊作訓詞、

康德八年十二月二十四日
滿洲帝國協和會
錦州市本部長馬駿聲

### 宣誓文

茲當開催、時局對策研究大會之際、我等中堅會員、順應時局之要請、決盡翼贊之赤誠、大同團結以期新秩序之完成、滅私奉公、而謀共榮圈之確立、邁進興亞之聖業、堅持必勝之決心、即愿妖氛速手凱歌早奏、謹此宣誓、

康德八年、十二月廿四日
滿洲帝國協和會、
錦州市中堅會員一同

### 感謝文

當茲我錦州市、開催、時局對策研究大會之際、正大東亞聖戰進展之時、彈雨槍林、殺敵奮勇、有登陸成功之偉績、有海空殲滅之殊勳、驅逐英美、端賴民族協和團結、最後勝利、確信在皇軍將兵、發揮槍後赤誠、謹表滿腔謝意、

康德八年、十二月廿四日
滿洲帝國協和會、
錦州市協和會員一同

## 民衆槍後支援熱烈 當局極爲感激
### 鹽谷弘報股長發表談話

【訥河】在此皇軍捷報如雪片紛紛飛來之中、本縣弘報股當局、爲期使今度大東亞戰爭意識之徹底民間、乃積極整備宣傳關係以猛力展開宣傳戰之同時、而對國民之皇軍支援、亦注以全力推進之、以致繼於弘報股長、安達特務股長連絡會議之下、昨由鹽谷弘報股長發表如次之時局談：

對於今度大東亞戰爭之發因近果、經由本縣弘報戰士之活躍宣傳、現不拘官民各層、已爲全然諒解、是以對其侵略東亞壓迫黃族之英美兩國、指示以必爲粉碎之決意也、

因此戰爭發生之後、縣內各村屯之農作物出荷、較戰前呈有異常活潑之好調、而向十一億圓國民府蓄金之辦理府金之中央、興業銀行、及興農合作社、郵政局等機關、大有應接不暇之勢、而其從業員、亦不休息也、此外一般官民、對於國防金之獻納、亦頗熱烈、而有海軍機訥河號獻納之醵金創意、凡此縣民銃後之赤誠支援、不獨本縣當局、表示謝意、即其他關係側亦不勝感激云、

## 鞍山市回教徒擧開 皇軍戰捷祈禱大會

【鞍山】赫赫無敵之皇軍、已將太平洋上美英之根據地、相繼佔領、這種空前之光輝戰果、實爲東亞全民族所欣快、本市滿系市民、甚於日滿一德一心、昂揚同仇敵愾、日前已擧行打倒美英講演大會、[illegible]次東亞全戰回教徒[illegible]之精神、爲友邦之聲援、除[illegible]納國防獻金參百元外、並於十二月二十六日午後一時、在回教[illegible]團結一致打倒[illegible]以皇軍戰捷[illegible]誠祈禱大會、一種慷慨激昂、充實表現回民之忠誠云、

## 紅卍字會獻金 二千餘元

【蓋平】皇軍奮戰、所向無敵、捷音傳來、到處歡騰、槍後感激獻金踴躍、本邑紅卍字會、一般善士、向來熱心不讓、對此美擧、均慨解囊義、奉納獻金、以表槍後愛國之赤誠、獻納未及數日、已收到二千餘元、今將芳名錄出如左

盖平紅卍字會一同三百元、籍子萬三百元、侯顯讀三百元、王爾純二百元、孫世尉二百元、李時久一百元、劉蘇卿一百元、譚濟川五十元、李同榮五十元、孫海東五十元、任仲三五十元、王翔九五十元、趙常洲五十元、曾培芝四十元、李正鐸四十元、高頤卿三十元、徐幼笙三十元、楊慧普三十元、王德厚二十元、宋凱廷二十元、麗金緒二十元、趙鴻賓二十元、石松家二十元、羅延山二十元、金錫泰二十元、張瀛洲十元、劉福田十元、

## 儲蓄運動收卓效 將突破五十萬元

【齊齊哈爾】向十一億儲蓄目標猛進之本市國民儲蓄實踐歲末旬間、（自十二月十日至廿日）自全面展開以來、由於各方面之協力、及各活動班、冒寒努力之勸誘、僅旬日之短期、竟舉獲顯著驚人之卓效、據關係方面談稱、各商店之儲蓄額、率以其所納之營業所得稅之百分之七十五爲比率、如依此推算之、則預想迨工作完了後、實有突破五十萬元之可能、故將來成果、頗堪期待云、

## 爲鼓舞勞動戰士 協議整備新體制

【齊齊哈爾】爲整備戰時勞務新態勢、故本省始有勞務股長會議之舉開、廿三日午前十時、假省署官房會議室爲會場、全省勞務股長齊集一堂、由黃省長以下、民生廳長、小林事務官等各關係者臨席之下、舉行之、開會伊始、勞頭即由吳民生廳長、對實行提倡勞務行政、及其管理之重要性等、作懇切之訓示畢、繼由小林事務官、說明叢者所制定之勞務興國會法、並勞働統制施行規則、以及勞務新體制確立要綱等、同時關於戰時體制下、鼓舞勞動戰士精神努力完遂勞務行政等、均實行無隔閡的懇談、直至午後五時許、始告圓滿閉會云、

## 協和會員訓練 現已開始

【齊齊哈爾】協和會市本部、爲謀會員素質向上、養成其協和精神起見、前會於地方法院內、附設訓練處、以便訓練中堅協和會員等情、已如既報、茲因各分會所推選之會員、業已完了、故於廿二日午前十時、在該訓練處、由市本部全體會員蒞場、並遴各界來賓參加之下、而擧行隆重之入所式云、

## 防遏物價昂騰 嚴查標示確否

【錦州】市警務處、經濟保安科、頃以年關臨邇、正商工業者興繁之期、深恐有不良奸商、乘機暗漲物價、以攫取不當之利、違破物價之公定、深堪痛恨、均爲防遏、斯項不正行爲、於日前乃令各商、對諸物品、均行標示公定價格、同時更動員監察、如發現陽奉陰違者、決定嚴予懲罰、以儆不良奸商而資確立物價標示之制云、

## 正副街長赴縣出席 國兵指導會議

【雙陽】双陽街街長、王繼堯、副東三郎、爲縣召集、双陽地區、各街村長協議國兵法指導事項、率同各村長、前往通陽縣出席與會、一俟各該街村長閉幕後、各返任地、對於國兵所得要領、向國兵當責者、必爲徹底指導明瞭後、再行曉論國兵家族云、

## 强化協和運動 市本部開會議

【齊齊哈爾】協和會市本部、爲強化戰時各分會運動、俾其事務圓滑進展、萬無遺憾計、故於月之廿五日午後二時、在該本部會議室、招集各委員擧開會議、實行檢討委員改組計畫、及協會樹立新方針以期邁進戰時體制云

## 國民貯蓄歲末週間 全縣官民一致活躍

【訥河】向決戰體制確立邁進、以揭起資金動員大旗、而舉國一齊展開之國民府蓄歲末週間、本縣與全國各地相呼應、以協和會爲中心、與中央銀行訥河支行、興業銀行訥河支店、郵政局、興農合作社、等關係機關緊密協力、而自本月十日始之十日間、依次記要領以實施矣、

1、各街村之協和分會、於此旬間、召集現地關係者、開催貯金講演座談會、以謀進行順調及徹底其貯金趣旨、
2、各街村分會、或依班組之地域別、或依從業者之職場別、而一齊結成二十人以上之貯蓄會
3、對既設貯蓄會之成績優良者、計畫與以表彰、而目下着手查定中、
4、先以協和會員爲頭陣勵行資源愛護之廢品蒐集、廢止虛禮、節約生活、以期練成勤儉美行而貯金報國、

至如當此貯金旬間之宣傳盛大、不獨各街村講演座談之一致擧行、並在訥河大電影院及街巷要路口、高懸有布質標語之大幕、而五光十色之宣傳帶、已埋遍街巷也、是以十一億圓之國民府蓄目標之完遂頗是期待云、

## 清潔國優卒業

【訥河】純潔童心惜別離歌裏之清潔國優第四回卒業式、茲於月之二十日午前十一時、在同校禮堂、由省教育股長、程父兄會長、以及各機關代表、本紙記者等二十餘名來賓之參加下、而展開式序之幕矣其間以學事報告、最値大之注目、蓋同校設立於民國十四年六月、時由學生一級、教師一名、茅屋兩間之初闢、而時至今日已有學生七級、師長九人也、此其順流成果以具現縣教育之邁進足跡、而寄與同校之前途發展者、誠値預卜云、

## 街村司計赴縣 參加預算會議

【雙陽】雙陽街、司計張萬方、奉縣令率同、雙陽地區、各村司計、齊往縣署出席、開催康德九年度預算會議、一俟各該司計會議閉幕回返後、對於九年度預算、編定部門項目何數規定多少、何賴如何開銷、檢討有定規、詳細審定後、再行實施云、

## 福德銀行被搶 損失萬元

【奉天】朝日警察署管界大西街三段七十三號、福德銀行、執事人年理民、於月之二十六日午後一時四十分、正値全體行員忙於辦公之際突如侵入强盜五名各持自來得手槍、大[illegible]

## [illegible]放送

早
◇七、二〇　國[illegible]建國體操
◇八、五〇　新聞
　開清音樂（唱片）
◇一〇、三〇　新聞

晝
◇一一、五九　報時
◇〇〇、〇一　讀[illegible]、唱提放曹、[illegible]究報、金順[illegible]
◇〇、五〇　新聞唱片
◇一、五五　食料品小賣標準價格
◇五、〇〇　新聞、告知
◇五、〇〇　[illegible]
◇五、三〇　[illegible]
◇六、〇〇　兒童新聞

夜
哈爾濱）科學小常識探暖的知識、哈爾濱市公立建設國民學校長張士修
◇六、二〇　兒童新聞
◇六、五〇　唱片
◇六、三〇　生活須知
◇七、三〇　講演　外交之一年、外務局交際科、[illegible]和
◇七、五〇　部混聲合唱（哈爾濱）1、懷良友 2、海韻EV混聲和唱隊指揮劉忠
◇八、一〇　錄音放送一年的回顧、新京中央放送局編輯
◇八、三〇　新聞
◇八、四〇　新聞解說
◇九、〇〇　話劇（大連）一夜記大連放送話劇團編劇木風導演一粟
◇九三〇　評詞（齊齊哈爾）、水滸拾遺（一一三）李壽卿
九、五九　報時、新聞、明日節目預告
一〇、三〇　京韻大鼓（奉天）
一一、〇〇、俄語新聞（哈爾濱）
一一、一〇　新聞

……威嚇之下、實施强搶……現款國幣一萬元奪去急……走、事後執事人報警、警……局因法科搜查股聞報、……大張警網、嚴重搜查在……之大胆五惡匪云

## 三輪車乘客摔傷

【奉天】三輪車夫李洪鈞（二十二歲）、現住皇姑屯大寶……三段一〇二號、於月之……八日午前九時許、拉一……人乘客、由城內、赴大……西區、行至大西城門外燕……坊門前、因路上結冰太……滑、當時躲避一載重車之……際、竟而翻車、將乘客王……（三十許係一商人、住……址未詳）摔、跌傷頭部、……客大怒、揪車夫李洪鈞……大西城門外派出所理論

## 年末郵局臨時改正辦公時間

【鞍山】臘鼓聲中、康德……年之新春、轉眼來臨、……此年末、亦即諸般事務……結束之期、遞信機關之鞍……山郵政局、目下因事務大……繁忙、特將窗口辦公時……間予以臨時改正如下……、郵便關係事務、自午……前九時半起至午後六時……止、現金關係事務、自午……前九時半起至午後四時……止以上係由十二月廿六……日起、至十二月卅一日……止、希利用者加以注意……云、

## 賊人竊物又送還 聞奇

【錦州】市城內西……舊街、第一班六組……門片二八號、住戶……鳳岐者、（現於河北供……）、家遣夫人、子女渡……、突於月之廿二日、午……八時餘、竟被偷兒侵入……去柳條包一個、內滿盛……重衣服（大氅皮襖等）……值國幣千元之譜、及經……人查覺、遂急報警偵緝……管西門派出所、王警尉……帶警、晝夜偵察、結果……獲線索、詎月之廿四日……後八點鐘時、於該院之……門、南側墻角、由同院……人發見、所失柳條包、……告知其家扛入檢視、毀……一鎖、衣物未失、立即……告分所矣、查該偷兒、……得貴重之品、而未三日……行送還、實屬離奇抑係……錯矣、聞警當局、以此……之奇異、尚繼續偵察、……明眞像云、

## 配必需品 討論於年末期

【哈爾濱】舊歷年關迫在……前、關於市民必需品之……給、於二十四日午後二……、召開省整備委員會、……始討論配給之方針云、

## 貧民福音 字會開始施粥

【錦洲】世界紅卍字會錦州市分會爲救濟市內、氷天雪地中之貧民遂乃援例、設立粥鍋、經請求小石炭配發後、即於月……五日起、開始施粥矣……一般無食貧民、爭往……、而無凍餒之虞云、


**化痔土龍散**

適應症 痔瘡●痔漏●脫肛●大便走血●生管●痔瘤●肛門破裂●奇痛奇癢●膿血常流●一切肛門病●

外敷藥膏 每盒一元

藥價 半料一袋六包三圓 一料二袋十二包六圓

婦科良藥 **調經活絡丸**

本堂悉心研究積驗有年之婦科有効專藥調經活絡丸主治婦女百病經該藥治愈者不計其數請患者購試便知如何

適應症 經血不調 趕前錯後 白帶過多 心忙心跳 久不生育 子宮寒冷 腰腿疼痛 久患小產 四肢無力 胃不消化 飲食少進 夜不安眠 經色不正 行經腹痛 紫黑成塊 或淡或紅 氣虛虧損 咳嗽痰喘

藥價一每袋一元每打十元 外埠函購加郵費兩角

補腎健腦 **黑色大補丸**

凡患腎病者不乏其人如衰弱陽萎以及夜間失眠神經衰弱操勞過度腸胃不良等病在所多有年深月久身體機構失其常軌五臟六腑之功用亦將失其作用矣因之生命有關本堂苦心研究乃創製固精補腎黑色大補丸凡服者莫不有口皆碑純爲王道滋陰補腎健腦開胃之補劑也

適應症 男子腎虛五勞七傷先天不足後天虧損房勞過度神經衰弱夜夢遺精子嗣艱難腰疼腿疼形容枯瘦飲食少進年久白濁精液缺乏勞傷咳嗽一切腎虛身體軟弱等症

藥價一每盒一元 每打十元

**朱氏止嗽散**

適應症 主治男婦老幼肺病咳嗽傷風感冒咳嗽勞傷嘔血肺癰肺痿咳血吐膿肺熱痰火咳嗽喉乾音啞晝夜連聲咳嗽等症

定價一每包四角 每打四元八角

**朱氏益眞散**

適應症 主治小兒食火內熱咳嗽痰喘驚風抽搐目吊口噤手足抽搐頭搖顫慄痰涎壅盛以及痧疹痘疹等症

定價一每瓶四角 每打四元八角

**朱氏嬰兒藥**

適應症 主治嬰兒停乳傷食嘔吐瀉泄腹痛下痢不食癟大青筋痞積疳痢以及肺熱喘嗽痘疹內熱驚悸不眠等症

定價一每包四角 每打四元八角

總批發處 **張三多堂藥行** 奉天大西街三段八十八號

△招募各縣代理店現有各縣代理店列後

營口中西藥房 營口福春藥房 營口慎元堂藥房 營口天一藥房 新京義和祥藥房 克山謙和泰 四平街中央大藥房 呼蘭永德堂 扎賚泰和藥房 凌源濟生藥房 清源仁愛藥房 長白八道溝錦心成 琿春縣和泰興 奉天大屯永發合 吉思汗和發園 營口興亞藥房 營口會星玉藥局 營口天順藥房 新京福廷藥房 新京泰和大藥房 王爺廟和發藥房 四平街廣生堂 敦化中西藥房 拜泉興盛公 臨江永成祥 寶縣柳板站裕興長 綏稜天益泰 古林德尚山和發祥 輝安縣德興永 岫岩縣大德堂 成無代理店各地請直接函購可也



恭賀年禧 並祝進步

國泰 有声大戲院 新京東五馬路 長電話②一一五四番

國都 影戲院 新京東二馬路 電話②二六四一番

今日公演 影業公司出品 全部有聲對白 佛學醒世古裝新片

# 目蓮救母

使你毛骨悚然！ 使你心驚胆戰！

修橋補路前因後果 戒殺放生功德無量

兩小時內遊遍八層地獄 兩小時內看盡三千惡鬼

孽海茫茫回頭是岸 放下屠刀立地成佛

可做片段佛經看!! 可做片段聊齋看!!

以佛爲主 以孝爲旨 以善爲題 以忠爲材

演期 十二月三十一日 一月一日 二日 三日 四日 五日 六日 連演八天

故事雖屬荒唐 意義實可倣尤

鬼鬼鬼 看到千奇百怪的鬼

鬼鬼鬼 看到猙獰兇險的鬼

以陳腐的故事 儆頑固的愚人

特告 長短優待券末日有效！

主演 顧也魯 陸露明 楊柳




## 放送與時局

冰魂

娛樂是調劑人生的興奮劑，不論是貧的富的老的幼的，男人女人，對於娛樂，是沒有不希望享受的，因爲願意享受娛樂，同時也就要追尋娛樂，以性之所趨，好異不同，結果對於求樂的目標，當然就迥乎不同，就以每天在麥克風前聽取放送的人們而論，就顯示了這種情形，有的人聽音樂，有的人單顧聽京戲，還有最愛聽話劇。這是個人之所好，本無足論不過，人的生存，是離不開客觀的環境的只知顧一己之所爲，而忘却環境與時局這是失掉現代槍後國民的本色的，

自大東亞戰開始，國民對於聽取放送的觀念一改前此娛樂主義，而注意到戰時新聞的報道這種情形，就是說……關心而對於放送當局，……戰時報道的時間，也是沒有……負了。原來我國民衆，對於沒有收音機的家庭，原不多見，亦頗自覺，……以電電……局之努力發展近年來一般……民……雖多半保……電電當局努力的效全國的現在城鎭……果，也是國民聽取放送之一斑。惟應注意者，而國民對於聽取放送之心理，不要忘掉現在時局的嚴重性，以消遣作在放送裏聽些戲曲，以調劑精神一時的興奮，那是不適於現代的，除政府的政策宣傳，對於戰爭的報道應特別注意而不意聽取而外，名人講演，要注要把這個時間，無論於……，因爲要知道了戰事的情況也就知道了友邦的實力，也可認識日本皇軍是如何英勇，同時，我們也就有心感敬佩而有東亞光明的期望了。所以希望聽取放送的同志，對於這一點，有所認識才好，

## 放送汽車隨行雜記

【十三】

兩側修築着很整齊的草房，一家家都掛着大串的紅辣椒，地上，沒有甚麼逗人的顏色，各處都擺着雜亂的片餅。

村落裏，一匹青色的狗向着兩輛披着美麗衣裳的車道來狂吠，我們的班長在車裏怒吼，我心裏想，這不是和狗說話嗎？

草房，上屋住着穿藍色衣裳的人，下屋住着穿白色衣裳的人，我在此創作了一個語彙，把〃滿鮮一如〃改爲〃藍白合作〃—我安慰着這人類愛的苗芽。

東邊道的重鎭

東邊道的重鎭—山城鎭。

我們還沒想到能看到這樣的街，這樣的長而寬的街。

幾個朋友，陪着我去剌馬路，我們一直走到南門裡的烟樓子去。

事情很巧，興農合作社的事務員自告奮勇的給我們解說。

他說，海龍縣烟田一共有一千多陌，每陌約合十六畝，烟的性質，怕澇不怕旱，遇澇的電水都損失烟樓子是勤烟葉用的，勤的工作很難，兩個人掄着班，倫有一個葉子掉下來就會惹起火災。烟葉子約勤一百二十個鐘頭，然後便女工揀擇，由一等選到十等，頭二等往國外輸出砲台，前門，嗎克利等烟都是用四等葉子作成的。

一陌烟能出三千塊錢：這青年很熱情，講着還命令人從倉庫裏拿出兩把二等的烟葉，送給我們作紀念，那烟葉的確實我們所習見的烟葉不同，像一張張綢子似的。

同時，他還說這烟米國種我給他訂正幾回，他依然是說米國而不說美國。我心中在揣着一個理想，理想是怎樣拯救這可愛的朋友。

第二天，是十一月九日仍然是幾個朋友陪着我看見了河，看見了撫也……閑倘走回來。……沒本這麼感覺，和那個……

地方一樣，我們感覺到〃大米飯好吃〃〃菜碼好價錢〃以及女人太土而已

在山城鎭舉行車內播音並放映電影是十一月十日的事。

午後二時起，我們把車挪到〃山高〃門前，又挪到〃小倫市場〃又挪到幾個十字路口，向車外的觀衆散佈些言語，便回到會場開始準備了。

籌備到六時掛點零，可是事故突然的發生了，據說電影機裏的燈泡三個壞了一對半，我們急的直勁頭痛。

後來，幸有該地電業公司的一位職員，把家藏的兩個電影機借給我們，我們在這衆目睽睽之中，總算把緊張的時間敷衍過去。

天上有半塊月亮，星，在擠着眼睛，豆粒大的雲彩也沒有。

喘了一口氣，我們回到睡覺的地方睡覺去了。

歸前

我的出張期限到十日便算終了。但是，因爲尙有一些事情待處理，所以十一日又在山城鎭滯留一天仍然，抽空就把身子挪在街上，仍然，抽空就把眼睛向四面八方的發射去結果，中途發覺了此地的建築物，其古典美有勝於名市吉林那高大的磚瓦房，那樣牙，那色。

晚上，接了電報電話局長一頓飯，後我們趁着遊興跑到實安里。當我們鑽進一家短短的小房屋時，電報局的老當差的正領着我們放送自動車班的一群日系人在裏面講話，微微的聽見他說：

『你的那個房子的進去的姑娘的那個茶水的給，你的那個一塊錢的賠賬，那個行嗎？』

他像對聾子說話，又像對小孩子說話。

我們偷偷的溜出來，另外找一個比較僻靜的地方去。

招呼的姑娘叫做〃鮮花〃臉型很文雅，擧動也頗大方，屋子挺好，於是我們四個人裏，有兩個人便脫鞋上了炕。我像一個採訪新聞的記者。把屋裏的點，線，面都……一下，忽然在墻壁上發見了一首詩，十是這樣：

鮮花姑娘好心腸
代客如同代親郎
雖然不如花魁女
較比古來杜十娘

我把這發見唱囑給大家他們不約而同的作出一個怪聲。

和她談些話，據說一年前被丈夫押在這兒的，身價是二千塊，五年爲期，期滿準許恢復自由。談時她的表情很悽楚，並且說家裏祇有一個老母，住在海龍的鄉下，丈夫最早也曾當過差，抽上了白面，接着又軋針，二千塊軋完了，逍逍遙遙的死在公主嶺。我曾這樣的問她。

『你感覺這生活痛苦嗎？』

她很嚴肅的回答我說：

『我是人不？』

我的心，被她這言語給搖撼了，在跳動，覺得這問語有力量，無論如何我不能不承認她是人，同樣我也不能不承認她是在過度着水深火熱的生活，我暗暗的流淚了。

同情弱者，但及不能幫助弱者，—就這樣馬馬虎虎的走出來。

我準備搭夜裏十二時的南行車遶個圈子回新京。

鳳凰號與麒麟號它們還有二十天的行程，十二日即將開往東豐，西安，開原昌圖方面去。

十一夜，披着黑色的睡衣，我離開東邊道了。

我們的話

無論在甚麼地方開會，我們都是這樣的向民衆宣傳，

『……我們知道諸位對放送事業都抱着極熱烈的期待和好感，那麼，我們現在要把這和放送尙完全沒有區別的放送車，也就是移動廣播電台的情形介紹給諸位，想諸位也許不會太討厭吧！

談到無線電，在諸位的印象裏也許早就有了認識，但是什麼是把它當作一件浪費的東西看，和洋戲匣子一樣以爲是有也可無也可，其實，這種念頭是錯誤的，我們必須把它當作一件生活上的必需品看，甚至要比柴米油鹽醬醋茶更珍貴它更接近它才對。

我們想一想活着並不祇是爲着吃飯，當然活着是另有任務的，那任務也即是怎樣能使人類益趨文明，怎樣能使社會益趨進步，怎樣能使國家益趨强盛，怎樣能使家庭益趨合理；這些事情，雖然在表面看來是談何容易的勾當，可是仔細一想只要每個人都負起個人所應負的責任先從自己下手，充實頭腦，改善生活，那麼以上數事就不難達到目的。

我們對到場諸公的期望不僅祇看看我們的放送自動車而已，同時我們更期望諸公，能以看到這兩輛放送自動車爲轉機，因之而認識了世界是進展到如何程度，時代是進展到如何程度，認識它，抓住它，意思也即是趕快接受無線電，因爲，廿世紀的前進各國，連聽聲代看人的電視機械都現諸實施的現下，我們若再連一個祇能聽聲的無線電都不能接受，那就未免太可憐了，

無線電的內容，也即是……

無線電竟抵此進步不僅我們想像的僅僅是大鼓，相聲以及其他什……已，在這些慰安以外，還有諸種有益知識頭腦，生活的講話，以及世界息萬變究竟的新聞報告和新……使我們在這些東……接出點頭緒，我們應走的路子和方法，不是祇聽……的便算我們也收……這一點似乎有……必要。

電波道東西……人說它是〃無……的，它是無論……可以達到的，……於高山，也不……四面八方的……鐘就能圍繞地……祇要我們有無……的裝置，就能……來變成音波，……曲，那悠揚的……益於我們知識……活等的講話以……就會次第的傳……鼓裡，我們每……此情緒，如此……的我們的自身……女，我們的家……國家，我們的……的世界，豈不……因之興盛，因……所以當前的……使是率先的接……讓無線電走到……庭裏去，尤其……的小都市，沒……更沒有好的電……濟，又便利的……買無線電。

至於對一時不……諸位，我們也不……惟有請諸位在暇……下，現在的時代……應有的覺悟，……看看熱鬧而已……我們的話像……每個男人，女……小孩子……我們……了我們的唾沫……覺得惟有這樣……們所負擔的責任……

## 〃國語發音小感〃

燕清

讀二十日本報放送欄馬二琴先生所述一文，〃深感近來國語似也漸被注視到這普遍的缺陷。事實，所謂國語亦未脫着模糊標準，以往昔所制定的國語，大都是依據北京官話。近年來，都市中青年層，差不多都用國語言談，可是夾帶的方言與訛音也頗多，我們固不能排斥方言的存在，可是也不能否認方言給我們不便的缺點。最使人感到失望的，是現在指導第二代國民的教師們，他們很多忽略了發音，不知不覺間使孩子們印象下而以訛傳訛地傳下去。我會經聽到許多學童讀書，發着不正確的咬音，很普遍的訛傳在這塊土上，而相習爲常，也許教師們已不理會這是訛誤，可是因此給孩子們就永遠種下了訛誤的發音的根基。馬二琴先生……〃孩子們最信教師的話。〃爲此曾經爲一個學童改正訛音，然而很難使他相信而改正過來歸終是無效。（因爲我不是教師。）

在青春期的少年男女，在聲音也極求其美化，因而電影上的對白，話劇的對白，以及能說京話的，常常成爲他們注意做學之目標，諸位想都覺得，在大都市里中等以上的男女學生他們都喜歡咬清晰的字眼和發抑揚的聲調，就因爲教師們忽略了國語發音這一點，使他們便盲然的去摸索，於是男人學會了電影中小生一樣的油腔滑調，女人便學會了嬌媚風騷，就拿現在教育文化中心的××男女演員說，他們的談話的聲調發音，不是鮮明的呈示着現代青年層流行着這種傾向嗎！他們值只顧了發音的柔媚動聽，却忽略了發音的正確。

無線電的放送話劇，放送小說等的言語音調，也常被青年們引用做學，一部分出演者較爲發音正確外，差不多都有訛音。

在這些被青年做學目標中，有很多淫靡輕佻的音調也會被做學了去，（所謂淫靡的音調，就像唱片中的靡靡之音。）在哈爾濱我就有這麼兩位年輕的朋友，他們將聲帶硬生生壓得很窄很柔打着京腔，吐着像女人一樣柔媚的音調而且我記得從前他們並不如此的。

話似乎說得離題了，可是歸終我以爲這教的不徹底，使人們對國語發音沒有確切的認識，才引起這些謬誤及沾乎風紀的問題。馬二琴先生提議於放送節目添設國語講座，這最妥善不過！其他希望當局的提倡，身爲教範者，以及直接灌輸文化知識給大衆的而且影響大衆的從事影劇以及放送者也注意及此再深檢討發音，矯正自己的謬誤。

二十二夜旅次

## 碎珊瑚 續集

天籟

第二回 閨閣隱歌聲風前 庭幃閑禮教膝下

吐彩呀去過它們垂萎的生活，只有樹蔭中……，給人一點生趣，至於蝶倦蜂愁、鶯……那更使人見而生感了，玉明觸物傷情，自己的表妹，往日是多們的聰明、美麗、……恐和我如一形一體，從來沒有分過心情，杜子規提回，打了她一個嘴巴之後，姚卓……着神情，明面强作笑顏，是不是心裡在……情呢，唉，玉明想着，離玉芬只有三五步，親她一段身材，見她只穿一件新式的長抗……口上露着短短的白襯袖，兩臂仍是那樣的……左肘上鐶着兩次被盜的鐲子，日色一照，……十分燗爍，拽一條花帕，長衣拖地，竹花隨……一飛一舞，却被早露沾染的濕了底邊，微……一双白帆布的帶鈕子膠底鞋，早踏的泥濘……一双黃絲線襪子，都變成灰褐色了，見她……慢騰騰的走着，隨手折一花，剝一葉，拔……也要送到鼻子上聞一聞，隱約可聽見她在……的，唱着黃花，却始終沒回一回頭，一路……的蓮塘，穿出湖心亭子，直到北塢下……漆林子的月牙池子邊來，玉明心裡一動，……在一個年前，歸來之後，和玉芬定情之所……

# 人類之敵

## 花柳病

怎樣纔能夠剷除？當以清血的方法入手・性慾騰沸勢難自持 染及斯毒頻發症狀 或舊病難除 餘毒未盡 正當以清血解毒的療法入手 牌子老練 效力可靠，就得首推 凱輯氏喜肥力爲聖手 有卅年的歷史！是百服百効信用可靠！是藥力溫和毫無副作用並特効 特色 男女老幼一切血污四季咸宜無絲毫之弊害

（一）常好常犯的花柳病 如四肢酸痛頭疼頭迷耳鳴耳聾渾身起紅斑紅點臉上起疹 楊梅疥瘡渾身潰爛 奇癢流永以及與原起發生同樣症候

（二）如破傷魚口 耳聾目潰 脫落毛髮 牙齒搖動 等症

（三）小兒的遺毒 婦女的傳染 疑似毒症潮濕膿疥 痛癢交加 婦女因毒滑胎 化胎因毒不孕 毒性結核等症 無論梅毒到第一期 第二期 或三期 服喜肥力 均能葯到病除實爲安全治療 此藥性溫不猛 效力宏富不燥 男婦老幼 皆可服用四時咸宜 每瓶國幣一元五角 每打十五元

國內外各藥房均有分銷

總發行 吉林省河南大街 濱江道外五道街 黑龍江省南大街 泰華西藥商行

---

長春 電影院

大中 電影院 新京西四馬路…電話二・二六八四番

## 新年特選全京首演上海新片

# 女俠紅蝴蝶

●有胆壯宇宙的綠林俠士●
●有氣吞山河的紅粉英雄●

飛簷走壁●●如履平地●
敏捷異常●●武技絕倫●

主演 李麗華 嚴化 楊志卿 楊柳 閔德張 紅薇

女俠客佔山據寨！爲大義忍痛殺兄！

演期 十二月三十日 卅一日 九年一月 一日 二日 三日 四日 五日 連演七天

激鬥…如生龍活虎！！
情節…極驚險緊張！！

注意！
長短期優待券
末兩日有效

今日兩大影院堂堂公演

現代紅星 李麗華 第一主演的武俠片

△替天行道！
△視惡如仇！
△豪勇義俠！
△巾幗英雄！

◎寫出一般神秘香艷故事
◎演出一場激鬥搏殺血戰

藝華影業公司最新出品全部有聲對白香艷奇情武俠激鬪大巨